



# **Gminny Program Usuwania Azbestu**

## **Gmina Wilków**

Opracowany przez Zespół

**WGS84 Polska Sp. z o.o.  
ul. Białostocka 22 lok. 30  
03-741 Warszawa**

[www.wgs84.pl](http://www.wgs84.pl)



## Spis treści

1. Wstęp.....	3
1.1.Cel i zadania <i>Gminnego Programu Usuwania Azbestu</i> .....	4
1.2. Zgodność <i>Programu</i> z krajowymi, wojewódzkimi, powiatowymi i gminnymi dokumentami programowymi.....	5
1.3.Azbest i jego właściwości .....	10
1.4.Szkodliwy wpływ azbestu na zdrowie człowieka.....	12
2. Prawne aspekty użytkowania i usuwania wyrobów zawierających azbest.....	13
3. Inwentaryzacja wyrobów azbestowo-cementowych na terenie Gminy Wilków .....	20
3.1.Ogólna charakterystyka Gminy Wilków.....	20
3.2.Metodyka przeprowadzenia inwentaryzacji .....	23
3.3.Analiza wyników inwentaryzacji wyrobów azbestowo-cementowych na terenie Gminy Wilków .....	25
3.3.1.Płyty azbestowo-cementowe stanowiące pokrycia dachowe obiektów budowlanych... ..	25
3.3.2.Rury i złącza azbestowo-cementowe do pozostawienia w ziemi .....	26
3.3.3.Płyty azbestowo-cementowe w elewacjach budynków.....	26
3.3.4.Drogi utwardzone odpadami zawierającymi azbest.....	26
3.3.5.Podsumowanie ilości wyrobów azbestowo-cementowych na terenie Gminy Wilków ...	26
3.4.Rozmieszczenie przestrzenne płyt azbestowo-cementowych.....	27
3.5.Stan techniczny wyrobów zawierających azbest .....	50
3.6.Struktura własności wyrobów azbestowych.....	52
3.7.Obiekty użyteczności publicznej.....	52
4. Postępowanie z wyrobami i odpadami zawierającymi azbest .....	53
4.1.Podnoszenie świadomości ekologicznej mieszkańców .....	53
4.2.Działania informacyjno-edukacyjne wśród mieszkańców Gminy .....	54
4.3.Procedury dotyczące postępowania z wyrobami i odpadami zawierającymi azbest .....	55
4.4.Usuwanie wyrobów zawierających azbest.....	55
4.5.Unieszkodliwianie odpadów azbestowych .....	56
5. Harmonogram realizacji <i>Gminnego Programu Usuwania Azbestu</i> .....	56
6. Koszty realizacji <i>Gminnego Programu Usuwania Azbestu</i> .....	58
7. Źródła finansowania realizacji <i>Programu</i> .....	61
7.1 Alokacja środków finansowych z budżetu Gminy .....	62
7.2 Możliwości pozyskania środków finansowych na działania związane z usuwaniem azbestu.....	63
7.2.1.Wojewódzki Fundusz Ochrony Środowiska i Gospodarki Wodnej w Lublinie.....	63
7.2.2.Instrumenty oferowane przez BOŚ we współpracy z Wojewódzkim Funduszem Ochrony Środowiska i Gospodarki Wodnej w Lublinie.....	64
7.2.3.Bank Gospodarki Żywnościowej S.A. ....	65
7.2.4.Program Rozwoju Obszarów Wiejskich na lata 2007-2013.....	66
7.2.5.Szwajcarsko-Polski Program Współpracy .....	69
8. Monitoring procesu realizacji <i>Programu</i> .....	70
9. Podsumowanie .....	72
10. Bibliografia.....	74
11. Spis załączników, tabel, wykresów i map .....	76



## 1. Wstęp

Opracowanie niniejszego dokumentu związane jest z realizacją zapisów zawartych w *Programie Oczyszczania Kraju z Azbestu na lata 2009-2032*. Na poziomie lokalnym zadania wynikające z *Programu Oczyszczania Kraju z Azbestu na lata 2009-2032* powinny być realizowane przez samorząd gminny, do zadań którego w szczególności należy przygotowywanie i aktualizacja programów usuwania azbestu i wyrobów zawierających azbest.

Przygotowanie *Gminnego Programu Usuwania Azbestu* poprzedzone zostało wykonaniem inwentaryzacji pokryć dachowych i okładzin elewacyjnych wykonanych z płyt azbestowo-cementowych, a także innych wyrobów azbestowych. Wyniki inwentaryzacji zostały zebrane w bazie danych. Zgromadzone dane umożliwiły przygotowanie mapy rozmieszczenia wyrobów zawierających azbest wraz z analizą stanu płyt azbestowo-cementowych (stopnia pilności usunięcia azbestu ocenionego wizualnie).

Na podstawie przeprowadzonej inwentaryzacji oszacowano koszty usunięcia płyt azbestowo-cementowych z terenu Gminy Wilków oraz wskazano potencjalne źródła finansowania przedsięwzięć, polegających na usuwaniu i unieszkodliwianiu wyrobów azbestowych. Zaproponowano także wskaźniki monitorowania realizacji *Gminnego Programu Usuwania Azbestu*.

*Gminny Program Usuwania Azbestu* (zwany także w dalszej części dokumentu *Programem*) składa się z dziewięciu rozdziałów:

- 1 **Wstęp**, w którym omówione zostały cele i zadania *Programu*, dokonano analizy zgodności *Programu* z dokumentami wyższego rzędu, wskazano właściwości azbestu i jego szkodliwego wpływu na zdrowie człowieka.
- 2 **Prawne aspekty użytkowania i usuwania wyrobów zawierających azbest**, w którym opisany został stan prawny w zakresie użytkowania, usuwania i składowania wyrobów zawierających azbest.
- 3 **Inwentaryzacja wyrobów azbestowo-cementowych na terenie Gminy Wilków**, gdzie scharakteryzowano Gminę Wilków, opisano metodykę wykonania inwentaryzacji, oszacowano ilość wyrobów zawierających azbest, przygotowano analizy wyników w podziale na rodzaje wyrobów azbestowo-cementowych, stopień pilności usunięcia azbestu i przestrzenne rozmieszczenie obiektów budowlanych, w których wykorzystano płyty azbestowo-cementowe.



- 4 **Postępowanie z wyrobami i odpadami zawierającymi azbest**, w którym omówiono planowane działania informacyjne, procedury dotyczące postępowania z wyrobami i odpadami zawierającymi azbest, przedstawiono wykaz firm, uprawnionych do usuwania azbestu z terenu Gminy Wilków oraz informacje o składowiskach, przyjmujących odpady azbestowe.
- 5 **Harmonogram realizacji *Gminnego Programu Usuwania Azbestu* w latach 2011-2032.**
- 6 **Koszty realizacji *Gminnego Programu Usuwania Azbestu***, w którym oszacowano całkowite koszty usunięcia wyrobów azbestowo-cementowych z terenu Gminy.
- 7 **Źródła finansowania realizacji *Programu***, w którym wskazano potencjalne źródła finansowania bezpiecznego usuwania wyrobów zawierających azbest.
- 8 **Monitoring procesu realizacji *Programu***, w którym zaproponowano wskaźniki oceny wdrażania *Programu*.
- 9 **Podsumowanie.**

Niniejszy dokument został opracowany na podstawie umowy z dnia 21 marca 2011 r. zawartej w Wilkowie pomiędzy Gminą Wilków i WGS84 Polska Sp. z o.o.

### **1.1. Cel i zadania *Gminnego Programu Usuwania Azbestu***

Celem opracowania *Gminnego Programu Usuwania Azbestu* jest zaplanowanie bezpiecznego dla zdrowia mieszkańców i środowiska naturalnego usunięcia wyrobów zawierających azbest z obszaru Gminy do końca 2032 roku. Realizacji tego celu służą następujące zagadnienia:

1. identyfikacja skali zjawiska poprzez określenie ilości i rodzaju wyrobów azbestowych, jakie występują na terenie Gminy Wilków,
2. przedstawienie aspektów prawnych użytkowania i usuwania wyrobów zawierających azbest,
3. opracowanie harmonogramu usuwania wyrobów azbestowych,
4. określenie możliwych źródeł finansowania prac związanych z sukcesywnym usuwaniem wyrobów zawierających azbest z terenu Gminy Wilków,
5. określenie listy firm uprawnionych do usuwania wyrobów azbestowych z terenu Gminy Wilków,



6. przygotowanie listy składowisk odpadów niebezpiecznych, przyjmujących odpady zawierające azbest.

Niniejszy *Program* zakłada realizację zadań inwestycyjnych, zmierzających do oczyszczenia terenów Gminy Wilków z wyrobów zawierających azbest oraz pozainwestycyjnych, polegających na:

- a) organizacji kampanii informacyjnych o szkodliwości azbestu oraz bezpiecznym użytkowaniu i usuwaniu wyrobów zawierających azbest,
- b) wdrożeniu monitoringu realizacji *Gminnego Programu Usuwania Azbestu*,
- c) podjęciu działań w kierunku pozyskania środków finansowych ze źródeł zewnętrznych dla wsparcia usuwania wyrobów zawierających azbest i ich unieszkodliwiania,
- d) okresowej weryfikacji i aktualizacji *Programu*.

## **1.2. Zgodność *Programu* z krajowymi, wojewódzkimi, powiatowymi i gminnymi dokumentami programowymi**

Zapisy *Gminnego Programu Usuwania Azbestu* są zgodne z kierunkami wyznaczonymi w:

1. Programie Oczyszczania Kraju z Azbestu na lata 2009-2032,
2. Planie Gospodarki Odpadami Województwa Lubelskiego 2011,
3. Programie usuwania wyrobów zawierających azbest dla terenu Województwa Lubelskiego na lata 2009-2032,
4. Planie Gospodarki Odpadami Powiatu Opolskiego,
5. Programie usuwania wyrobów zawierających azbest z terenu Powiatu Opolskiego na lata 2010-2032,
6. Programie Gospodarki Odpadami dla Gminy Wilków,
7. Programie usuwania wyrobów zawierających azbest z terenu Gminy Wilków.

### **Program Oczyszczania Kraju z Azbestu na lata 2009-2032**

*Program Oczyszczania Kraju z Azbestu na lata 2009-2032* został przyjęty przez Radę Ministrów Rzeczypospolitej Polskiej uchwałą nr 122/2009 z dnia 14 lipca 2009 roku (zmienionej uchwałą nr 39/2010 z 15 marca 2010 roku). Określone zostały następujące cele:

1. usunięcie i unieszkodliwienie wyrobów zawierających azbest,
2. minimalizacja negatywnych skutków zdrowotnych powodowanych kontaktem z włóknami azbestu,
3. likwidacja szkodliwego oddziaływania azbestu na środowisko.



Cele te osiągnęte będą przez realizację wzajemnie uzupełniających się zadań, na trzech poziomach (centralnym, wojewódzkim i lokalnym: powiatowym i gminnym), finansowanych ze środków prywatnych i publicznych, w tym ze środków budżetowych pozostających w dyspozycji Ministra Gospodarki. Określono zadania niezbędne do oczyszczenia kraju z azbestu do 2032 r. i pogrupowano je w pięciu blokach tematycznych:

1. zadania legislacyjne,
2. działania edukacyjno-informacyjne skierowane do dzieci i młodzieży, szkolenia pracowników administracji rządowej i samorządowej,
3. zadania w zakresie usuwania azbestu i wyrobów zawierających azbest z obiektów budowlanych, z obiektów użyteczności publicznej, terenów byłych producentów wyrobów azbestowych, oczyszczania terenów nieruchomości, budowy składowisk oraz instalacji do unicestwiania włókien azbestowych,
4. monitoring realizacji *Programu* przy pomocy elektronicznego systemu informacji przestrzennej,
5. działania w zakresie oceny narażenia i ochrony zdrowia.

Szacowane jest, że na terenie kraju nadal użytkowane jest ok. 14,5 mln ton wyrobów zawierających azbest. Zaplanowano budowę 56 składowisk odpadów lub kwater przystosowanych do składowania odpadów zawierających azbest.

Stwierdzono, że jednym z poważniejszych niedociągnięć w dotychczasowej realizacji zadań jest zbyt mała ilość gminnych, powiatowych i wojewódzkich programów usuwania azbestu i wyrobów zawierających azbest.

### **Plan Gospodarki Odpadami Województwa Lubelskiego 2011**

*Plan Gospodarki Odpadami Województwa Lubelskiego 2011* został przyjęty uchwałą nr XXV/435/08 Sejmiku Województwa Lubelskiego z dnia 27 października 2008 roku.

Na terenie województwa znajduje się ok. 2,2 mln Mg wyrobów zawierających azbest, co klasyfikuje je na drugim miejscu w kraju (po województwie mazowieckim).

W *Planie* zawarto następujące cele związane z unieszkodliwianiem substancji stwarzających szczególne zagrożenie dla środowiska, w tym azbestu:

1. prowadzenie akcji informacyjno-edukacyjnej.
2. realizacja zadań w zakresie gospodarowania azbestem, zgodnie z *Programem usuwania azbestu i wyrobów zawierających azbest stosowanych na terytorium Polski* oraz *Programem usuwania azbestu i wyrobów zawierających azbest dla terenu Województwa Lubelskiego*,



3. wybudowanie składowisk (w tym kwater) na odpady zawierające azbest,
4. stosowanie innych, dozwolonych prawem metod zagospodarowania odpadów azbestowych.

Liczba planowanych składowisk odpadów zawierających azbest zależy od tego, czy cała masa depozytów azbestowych będzie składowana, czy też część odpadów będzie unieszkodliwianych w inny sposób.

Za najważniejsze problemy związane z oczyszczaniem województwa z azbestu uznano m.in.: wysokie koszty usuwania i unieszkodliwiania azbestu, brak wdrożonych mechanizmów dofinansowania tych zadań dla indywidualnych gospodarstw domowych oraz słabą świadomość mieszkańców dotyczącą szkodliwości dla zdrowia i życia ludzi odpadów zawierających azbest.

#### **Program usuwania wyrobów zawierających azbest dla terenu Województwa Lubelskiego na lata 2009-2032**

*„Program usuwania wyrobów zawierających azbest dla terenu Województwa Lubelskiego na lata 2009-2032”* uchwałą Sejmiku Województwa Lubelskiego nr XXVI/460/08 z dnia 8 grudnia 2008 roku.

Na podstawie przeprowadzonej inwentaryzacji wykazano duże rozbieżności pomiędzy wynikami inwentaryzacji z poszczególnych lat, dlatego konieczne było dokonanie szacunku ilości wyrobów zawierających azbest. Według danych szacunkowych łączna ilość wyrobów zawierających azbest wynosi minimum 814.647 Mg, w tym około 733.182 Mg to płyty azbestowo-cementowe zabudowane w budynkach mieszkalnych i inwentarskich. Przeważająca większość płyt azbestowo-cementowych zlokalizowana jest na obszarach wiejskich. Natomiast największe ilości wyrobów zawierających azbest występują na terenie powiatów: łukowskiego, puławskiego i zamojskiego.

Proces usuwania wyrobów zawierających azbest, powinien być zakończony do 2032 roku. Okres ten podzielono na 3 podokresy, w których mają być usunięte następujące ilości azbestu:

1. okres I: lata 2009-2012,
2. okres II: lata 2013-2022,
3. okres III: lata 2023-2032.

Za główne cele Programu przyjęto m.in.: usunięcie i unieszkodliwienie wyrobów zawierających azbest, minimalizację negatywnych skutków zdrowotnych oraz likwidację szkodliwego oddziaływania azbestu na środowisko.



Na uwagę zasługuje stworzenie koncepcji gminy wzorcowej. Polegałaby ona na wytypowaniu kilku różnych strukturalnie gmin i wsparciu ich pomocą organizacyjną, edukacyjną, szkoleniową, a także pomocą w opracowaniu wymaganej dokumentacji w celu osiągnięcia szybkiej i efektywnej redukcji depozytów azbestowych. Mogłyby to posłużyć wdrożeniu dobrych praktyk w odniesieniu do całego województwa i wzmóc nastroje sprzyjające konkurowaniu w innych gminach.

### **Plan Gospodarki Odpadami dla Powiatu Opolskiego**

*Plan Gospodarki Odpadami dla Powiatu Opolskiego* został przyjęty uchwałą Rady Powiatu nr XII/97/04 z dnia 15 kwietnia 2004 roku. Stanowi on integralną część *Programu Ochrony Środowiska dla Powiatu Opolskiego*.

Ustalono, że na terenie powiatu znajduje się 38.535 Mg płyt azbestowych, które powinny zostać zdemontowane i poddane unieszkodliwieniu poprzez składowanie na specjalnie do tego przeznaczonych składowiskach lub w wydzielonych kwaterach istniejących składowisk.

Na terenie powiatu znajduje się składowisko w Poniatowej Wsi, na którym można składować materiały zawierające azbest. Uznano, że składowisko to powinno zaspokoić potrzeby powiatu pod tym względem.

W programie wymienione zostały firmy, które mają zatwierdzone programy gospodarki odpadami niebezpiecznymi i mogą prowadzić usługi na terenie powiatu opolskiego w zakresie zdejmowania i transportu odpadów azbestowych.

### **Program usuwania wyrobów zawierających azbest z terenu Powiatu Opolskiego na lata 2010-2032**

*Program usuwania wyrobów zawierających azbest z terenu Powiatu Opolskiego na lata 2010-2032* został przyjęty uchwałą Rady Powiatu nr XXXII/221/10 z 25 lutego 2010 roku.

Na podstawie szacunkowych danych opartych głównie na zgłoszeniach dokonanych przez właścicieli ustalono, że na terenie powiatu opolskiego znajduje się około 35.455 Mg wyrobów zawierających azbest. Średni wskaźnik nagromadzenia azbestu wynosi 44 Mg/km<sup>2</sup>.

Największe nagromadzenie ilości wyrobów zawierających azbest (w budynkach)





występuje w gminach: Opole Lubelskie (8.889,74 Mg), Chodel (5.795,5 Mg), Łaziska (5.579,6 Mg) i Wilków (5.139,5 Mg). Natomiast najwyższy wskaźnik nagromadzenia azbestu jest w gminach: Wilków (66 Mg/km<sup>2</sup>), Poniatowa (55 Mg/km<sup>2</sup>), Chodel (53 Mg/km<sup>2</sup>) i Łaziska (51 Mg/km<sup>2</sup>).

Proces usuwania wyrobów zawierających azbest podzielono na 3 podokresy:

1. Okres I: lata 2010-2012,
2. Okres II: lata 2013-2022,
3. Okres III: lata 2023-2032.

Zaproponowano, aby powiatowy program usuwania wyrobów zawierających azbest był aktualizowany w okresie 2010-2032 pięciokrotnie, tj. w roku 2012, 2016, 2020, 2024 i 2028.

### **Plan Gospodarki Odpadami Gminy Wilków**

*Program Gospodarki Odpadami dla Gminy Wilków* został przyjęty uchwałą Rady Gminy nr XXXII/141/05 z dnia 20 września 2005 roku.

Szacuje się, że na terenie Gminy znajduje się 4.640 Mg pokryć dachowych wykonanych z azbestu, co stanowi 85 % pokryć dachowych wykonanych z materiałów zawierających azbest. Najwięcej odpadów zawierających azbest powstaje w trakcie prac remontowo – budowlanych: podczas wymiany pokryć dachowych oraz elewacji wykonanych z wyrobów azbestowo - cementowych.

Odpady azbestowe powstające na terenie Gminy mogą być deponowane na składowisku w Poniatowej Wsi. Zaplanowano budowę składowiska odpadów azbestowych przy istniejącym międzygminnym składowisku odpadów komunalnych w Rogowie, wykorzystując środki własne Gminy, fundusze UE i krajowe, WFOŚiGW, kredyty.

Niniejszy dokument realizuje cele postawione w *Planie gospodarki odpadami dla Gminy Wilków* jakimi są: przeprowadzenie inwentaryzacji miejsc występowania wyrobów budowlanych zawierających azbest oraz bezpieczne dla zdrowia ludzi usunięcie tych wyrobów i zdeponowanie ich na wyznaczonych składowiskach, w sposób eliminujący ich negatywne oddziaływanie.



### 1.3. Azbest i jego właściwości

Azbesty są minerałami naturalnie występującymi w przyrodzie, należącymi do dwóch grup: azbestów serpentynowych i azbestów amfibolowych. Do grupy serpentynów należy azbest chryzotylowy (azbest biały), natomiast w grupie azbestów amfibolowych znaczenie mają dwie odmiany: azbest amozytowy (azbest brązowy) i azbest krokidolityowy (azbest niebieski). Wszystkie odmiany azbestu krystalizowały się w postaci cienkich, wydłużonych monokryształów, których długość może niekiedy dochodzić do kilkudziesięciu centymetrów.

Z punktu widzenia chemicznego, azbesty są uwodnionymi krzemianami magnezu. Wzory chemiczne poszczególnych odmian azbestu zostały przedstawione poniżej:

chryzotyl	$Mg_6[(OH)_8Si_4O_{10}]$
krokidolit	$Na_2Fe_3Fe_2[(OH)Si_4O_{11}]_2$
amozyt	$(Fe,Mg)_7[(OH)Si_4O_{11}]_2$
antiofillit	$(Mg,Fe)_7[(OH)Si_4O_{11}]_2$
tremolit	$Ca_2Mg_5[(OH)Si_4O_{11}]_2$
aktynolit	$Ca_2(Mg)[(OH)Si_4O_{11}]_2$

Azbest chryzotylowy krystalizuje się w postaci rurek, a azbesty amfibolowe przyjmują formę grubszych, pręcikowatych kryształów. Włókna azbestu są wiązkami zbudowanymi z dużej liczby (nawet do kilku tysięcy, a niekiedy nawet kilkudziesięciu tysięcy) włókien elementarnych. W tych wiązkach pojedyncze kryształy azbestu są spójne za pomocą węglanu wapniowego.

Największe zastosowanie przemysłowe miał azbest serpentynowy (chryzotylowy), tworzący cienkie żyły w serpentynitach, o giętkich włóknach (do 0,1  $\mu m$  grubości), odpornych na działanie czynników chemicznych, wysokich temperatur oraz na ścieranie, a także źle przewodzących ciepło i elektryczność. Używany był do wyrobu tkanin ogniotrwałych, okładzin ciernych, szczęk hamulcowych, farb ogniotrwałych, materiałów izolacyjnych oraz niepalnych materiałów budowlanych.

Azbest amfibolowy charakteryzuje się dużą kwasoodpornością. Jest znacznie mniej rozpowszechniony w przyrodzie. Wykorzystywany był w przemyśle chemicznym.

Pomimo, iż występowanie azbestu w przyrodzie jest stosunkowo powszechne, tylko w kilku miejscach na świecie prowadzona była eksploatacja azbestu na skalę przemysłową. Polska nie posiada złóż azbestu nadających się do eksploatacji przemysłowej.



Wyroby zawierające azbest klasyfikowane są w dwóch klasach, biorąc pod uwagę kryterium zawartości azbestu, stosowane spoiwo oraz gęstość objętościową wyrobu:

1. klasa I (wyroby miękkie), których gęstość objętościowa jest mniejsza niż  $1.000 \text{ kg/m}^3$ , zawierające powyżej 20% (do 100% azbestu). Wyroby te łatwo ulegają uszkodzeniom mechanicznym, czemu towarzyszy znaczna emisja włókien azbestu do otoczenia. Najczęściej stosowane w tej klasie były wyroby tekstylne z azbestu, używane przez pracowników w celach ochronnych, koce gaśnicze, szczeliwa plecione, tektury uszczelnkowe, materiały i wykładziny cierne.
2. klasa II (wyroby twarde), których gęstość objętościowa jest większa niż  $1.000 \text{ kg/m}^3$ , zawierające poniżej 20% azbestu. W wyrobach tych włókna azbestowe są mocno związane, a w przypadku mechanicznego uszkodzenia, np. pęknięcia, ma miejsce stosunkowo niewielka emisja azbestu do otoczenia w porównaniu z wyrobami klasy I. Niebezpieczeństwo dla zdrowia ludzi i środowiska stwarza mechaniczna obróbka tych wyrobów oraz rozbijanie w wyniku zrzucania w trakcie prac remontowych<sup>1</sup>.

W Polsce wyroby z klasy II były wykorzystane do produkcji płyt azbestowo-cementowych jako materiał budowlany, otrzymywany w wyniku prasowania mieszaniny cementu z włóknami azbestowymi, głównie w postaci płyt płaskich, falistych oraz rur azbestowo-cementowych. Płyty płaskie i faliste wykorzystywane były do krycia dachów, rzadziej do elewacji budynków gospodarczych i mieszkalnych czy przemysłowych. W znacznie mniejszych ilościach produkowane i stosowane były inne wyroby azbestowo-cementowe, tj. rury służące do wykonywania instalacji wodociągowych i kanalizacyjnych oraz przewody kominowe czy zsypy w budynkach wielokondygnacyjnych.

W Polsce na pokrycia dachowe stosowano głównie płyty faliste, w mniejszym stopniu płyty płaskie. Płyty faliste produkowane były głównie w zakładzie ZWAC „Izolacja” w Małkini, a płyty płaskie w Zakładach Wyrobów Azbestowo-Cementowych w Wierzbicy, Szczucinie, Trzemesznie i Ogrodzieńcu.

Produkcja płyt azbestowo-cementowych w Polsce została zakazana *ustawą z dnia 19 czerwca 1997 r. o zakazie stosowania wyrobów zawierających azbest*. W Unii Europejskiej stosowanie azbestu zostało zakazane z dniem 1 stycznia 2005 r. W rządowym *Programie Oczyszczania Kraju z Azbestu na lata 2009-2032* okres trwałości płyt azbestowo-cementowych i innych wyrobów stosowanych w budownictwie określono na co najmniej 30 lat.

<sup>1</sup> „Zbiór przepisów i procedur dotyczących bezpiecznego postępowania z wyrobami zawierającymi azbest”, Ministerstwo Gospodarki, Warszawa, 2001



#### 1.4. Szkodliwy wpływ azbestu na zdrowie człowieka

Chorobotwórcze działanie azbestu jest wynikiem wdychania włókien zawieszonych w powietrzu. Szczególną cechą azbestu jest to, że włókna gromadzą się i pozostają w tkance płucnej w ciągu całego życia. Zmiany chorobowe mogą pojawić się po kilku lub nawet kilkudziesięciu latach.

Biologiczna agresywność pyłu azbestowego jest zależna od stopnia penetracji i ilości włókien, zatrzymanych w dolnej części układu oddechowego. Wynika to głównie z fizycznych i aerodynamicznych cech włókien. Duże znaczenie ma średnica włókien. Włókna cienkie, o średnicy poniżej 3 mikrometrów, przenoszone są łatwiej i docierają do końcowych odcinków dróg oddechowych, a włókna grube, o średnicy powyżej 5 mikrometrów, zatrzymują się w górnych odcinkach dróg oddechowych. Skręcone włókna chryzotyłu o dużej średnicy, mają tendencję do zatrzymywania się wyżej, w porównaniu z igłowymi włóknami azbestów amfibolowych, z łatwością przenikających do obwodowych części płuc.

Największe zagrożenie dla organizmu ludzkiego stanowią włókna respirabilne, dostające się z powietrzem do pęcherzyków płucnych, o średnicy mniejszej od 3 mikrometrów. Według danych zawartych w publikacjach Światowej Organizacji Zdrowia, najważniejszą cechą determinującą zdolność włókien do wywołania nowotworów są ich fizyczne wymiary, czyli średnica poniżej 3 mikrometrów oraz długość powyżej 5 mikrometrów. Nie istnieją dowody, że jeden z typów azbestu niesie ze sobą większe ryzyko zachorowań niż inny, więc wszystkie typy azbestu traktowane są jako powodujące takie samo ryzyko raka płuca. Pomimo istnienia normatywów stężenia włókien azbestu w powietrzu, nie można określić dawki progowej pyłu dla rakotwórczego działania azbestu<sup>2</sup>.

Pomiędzy pierwszym narażeniem a pojawieniem się objawów chorobowych związanych z ekspozycją na azbest najczęściej mija długi okres czasu, co oznacza, że aktualnie wykrywane są skutki zdarzeń, które miały miejsce 20-40 lat temu. Główną patologią zawodową pracowników zakładów przetwarzających azbest jest azbestoza, czyli śródmiąższowe zwłóknienie tkanki płucnej. Włókna azbestowe mogą zalegać w tkance płucnej przez długi okres, a proces zwłóknieniowy może pojawić się po wielu latach od ustania narażenia. Pylica azbestowa może zwiększyć wystąpienie raka płuca i międzybłoniaka opłucnej lub otrzewnej.

Rak płuca jest najbardziej powszechnym nowotworem złośliwym powodowanym

---

<sup>2</sup> „Azbest. Ekspozycja zawodowa i środowiskowa.”, pod red. Neonili Szeszeni-Dąbrowskiej, Łódź, 2004



przez azbest. Zagrożenie wystąpieniem raka płuca w badanych populacjach zawodowo narażonych na pył azbestu wykazuje duże zróżnicowanie w zależności od typu włókna, technologii przetwórstwa, zawartości włókien respirabilnych w pyłe, średnicy, długości, kształtu włókna, stężenia pyłu, liczby lat pracy w warunkach natężenia i ogólnej dawki pyłu<sup>3</sup>. Oba nowotwory, zarówno rak płuca, jak i międzybłoniak opłucnej, rozwijają się gwałtownie i charakteryzują się krótką przeżywalnością.

Nadal istnieje ryzyko narażenia na kontakt z wyrobami zawierającymi azbest w budynkach, urządzeniach i instalacjach poprzez:

- niewłaściwe składowanie odpadów azbestowych,
- użytkowanie wyrobów azbestowych, prowadzące do zanieczyszczenia powietrza pyłem azbestowym np. w wyniku: korozji i mechanicznych uszkodzeń płyt azbestowo-cementowych, ścierania tarcz sprzęgłowych i hamulcowych,
- niewłaściwe usuwanie z dachów i elewacji wyrobów zawierających azbest,
- urządzenia grzewcze, wentylacyjne, klimatyzacyjne i izolacje zawierające azbest.

W celu zminimalizowania narażenia na pył azbestowy wprowadzono zakaz produkcji i stosowania wyrobów zawierających azbest, a regulacje prawne określają wymogi dotyczące bezpiecznego użytkowania wyrobów zawierających azbest, a także obowiązki pracodawców i pracowników, wykonujących prace polegające na zabezpieczeniu i usuwaniu wyrobów zawierających azbest.

## **2. Prawne aspekty użytkowania i usuwania wyrobów zawierających azbest**

Na mocy *ustawy z dnia 19 czerwca 1997 r. o zakazie stosowania wyrobów zawierających azbest* w celu wyeliminowania produkcji, stosowania oraz obrotu wyrobami zawierającymi azbest zakazano wprowadzania na terytorium Rzeczypospolitej Polskiej wyrobów zawierających azbest i azbestu, produkcji wyrobów zawierających azbest oraz obrotu azbestem i wyrobami zawierającymi azbest.

### **Definicja azbestu**

Zgodnie z *ustawą z dnia 19 czerwca 1997 r. o zakazie stosowania wyrobów zawierających azbest*, azbestem nazywane są następujące włókniste krzemiany:

1. azbest chryzotylowy, nr CAS 12001-29-5,
2. azbest krokidolitowy, nr CAS 12001-28-4,

---

<sup>3</sup> *Ibidem*



3. azbest amozytowy (gruenerytowy), nr CAS 12172-73-5,
4. azbest antofilitowy, nr CAS 77536-67-5,
5. azbest tremolitowy, nr CAS 77536-68-6,
6. azbest aktynolitowy, nr CAS 77536-66-4.

### **Azbest jako substancja szczególnie niebezpieczna**

W ustawie z dnia 27 kwietnia 2001 r. - Prawo ochrony środowiska zabroniono wprowadzania do obrotu lub ponownego wykorzystywania substancji stwarzających szczególne zagrożenie dla środowiska. Substancją stwarzającą szczególne zagrożenie dla środowiska jest m.in. azbest.

Substancje te powinny być wykorzystywane, przemieszczane i eliminowane przy zachowaniu szczególnych środków ostrożności, a instalacje lub urządzenia, w których jest lub był wykorzystywany azbest, powinny zostać oczyszczone lub unieszkodliwione. Do instalacji lub urządzeń, co do których istnieje podejrzenie, iż były w nich wykorzystywane substancje stwarzające szczególne zagrożenie dla środowiska, stosuje się wymagania dotyczące postępowania z instalacjami i urządzeniami, w których były lub są wykorzystywane te substancje.

### **Oznakowanie wyrobów zawierających azbest**

Na mocy rozporządzenia Ministra Gospodarki z dnia 13 grudnia 2010 r. w sprawie wymagań w zakresie wykorzystywania wyrobów zawierających azbest oraz wykorzystywania i oczyszczania instalacji lub urządzeń, w których były lub są wykorzystywane wyroby zawierające azbest, instalacje lub urządzenia zawierające azbest oraz użytkowane bez zabezpieczenia drogi i pozostawione w ziemi wyłączone z użytkowania rury azbestowo-cementowe należy oznakować.

W przypadku braku możliwości trwałego umieszczenia oznakowania na instalacji lub urządzeniu zawierającym azbest oznakowanie umieszcza się w widocznym miejscu w każdym pomieszczeniu, w którym taka instalacja lub urządzenie się znajdują, dodając ostrzeżenie „Pomieszczenie zawiera azbest”. Oznakowanie rur azbestowo-cementowych umieszcza się na stałych elementach nadpoziomowych instalacji. Drogi utwardzone odpadami zawierającymi azbest podlegają oznakowaniu na elementach pionowych na całym odcinku drogi, po każdym skrzyżowaniu z inną drogą. Drogi zabezpieczone nie podlegają oznakowaniu po potwierdzeniu braku emisji włókien azbestu z odpadów zawierających azbest wykorzystanych do utwardzenia drogi zabezpieczonej. Wzór oznakowania został zamieszczony w załączniku 1.



## Inwentaryzacja wyrobów azbestowych

Obowiązek inwentaryzacji wyrobów zawierających azbest wynika z art. 162 *ustawy z dnia 27 kwietnia 2001 r. - Prawo ochrony środowiska*. Zgodnie z *rozporządzeniem Ministra Gospodarki z dnia 13 grudnia 2010 r. w sprawie wymagań w zakresie wykorzystywania wyrobów zawierających azbest oraz wykorzystywania i oczyszczania instalacji lub urządzeń, w których były lub są wykorzystywane wyroby zawierające azbest*, wyroby zawierające azbest, instalacje lub urządzenia zawierające azbest, drogi utwardzone odpadami zawierającymi azbest, rury azbestowo-cementowe oraz usunięte wyroby zawierające azbest inwentaryzuje się poprzez sporządzenie spisu z natury.

Wynik inwentaryzacji powinien zostać ujęty w „Informacji o wyrobach zawierających azbest” (załącznik 2) i przedkładać corocznie w terminie **do dnia 31 stycznia** właściwemu marszałkowi województwa. Osoba fizyczna niebędąca przedsiębiorcą przedkłada informację odpowiednio wójtowi, burmistrzowi lub prezydentowi miasta. Informacja powinna zostać sporządzona w dwóch egzemplarzach. Jeden egzemplarz przedkłada się w formie pisemnej właściwemu organowi, a drugi egzemplarz powinien być przechowywany przez okres jednego roku, do czasu sporządzenia następnej informacji.

Informacja o rozmieszczeniu dróg zabezpieczonych oraz dróg utwardzonych odpadami zawierającymi azbest przed wejściem w życie *ustawy z dnia 19 czerwca 1997 r. o zakazie stosowania wyrobów zawierających azbest*, ale niezabezpieczonych trwale przed emisją włókien azbestu, na terenie danej gminy oraz o potwierdzeniu braku emisji włókien azbestu z odpadów zawierających azbest wykorzystanych do utwardzenia danej drogi powinna być ogólnie dostępna w urzędzie gminy oraz na stronie internetowej urzędu.

Zgodnie z *rozporządzeniem Ministra Środowiska z dnia 23 lipca 2009 r. w sprawie sposobu przedkładania marszałkowi województwa informacji o rodzaju, ilości i miejscach występowania substancji stwarzających szczególne zagrożenie dla środowiska*, informację o rodzaju, ilości i miejscach występowania substancji stwarzających szczególne zagrożenie dla środowiska wójt, burmistrz lub prezydent miasta powinien przedkładać marszałkowi województwa do 31 marca za poprzedni rok kalendarzowy (załącznik 4) w formie elektronicznej na informatycznych nośnikach danych oraz w formie pisemnej.

## Sukcesywne eliminowanie azbestu

Zgodnie z przepisami *ustawy z dnia 27 kwietnia 2001 r. - Prawo ochrony*



środowiska, azbest podlega sukcesywnej eliminacji. Sposób postępowania z odpadami został określony w *ustawie o odpadach z dnia 27 kwietnia 2001 r.* Przepisami *rozporządzenia Ministra Gospodarki z dnia 13 grudnia 2010 r. w sprawie wymagań w zakresie wykorzystywania wyrobów zawierających azbest oraz wykorzystywania i oczyszczania instalacji lub urządzeń, w których były lub są wykorzystywane wyroby zawierające azbest*, wyroby zawierające azbest mogą być wykorzystywane w sposób niestwarzający zagrożenia dla środowiska i zdrowia ludzi w terminie do **dnia 31 grudnia 2032 r.**

### **Pozostałe obowiązki właściciela nieruchomości**

Zgodnie z *rozporządzeniem Ministra Gospodarki z dnia 5 sierpnia 2010 r. zmieniającym rozporządzenie w sprawie sposobów i warunków bezpiecznego użytkowania i usuwania wyrobów zawierających azbest*, właściciel, użytkownik wieczysty lub zarządca nieruchomości, a także obiektu, urządzenia budowlanego, instalacji przemysłowej lub innego miejsca zawierającego azbest, powinien przeprowadzić kontrole stanu tych wyrobów w terminach wynikających z oceny stanu tych wyrobów.

Z przeprowadzonej kontroli okresowej powinna zostać sporządzona w dwóch egzemplarzach „Ocena stanu i możliwości bezpiecznego użytkowania wyrobów zawierających azbest” (załącznik 3).

### **Obowiązki wykonawcy prac polegających na usuwaniu wyrobów azbestowych**

Obowiązki wykonawcy prac polegających na usuwaniu wyrobów azbestowych wynikają z:

1. *ustawy z dnia 27 kwietnia 2001 r. o odpadach* w zakresie uzyskiwania odpowiednich decyzji administracyjnych oraz transportu i gospodarki odpadami zawierającymi azbest,
2. *rozporządzenia Ministra Gospodarki, Pracy i Polityki Społecznej z dnia 2 kwietnia 2004 r. w sprawie sposobów i warunków bezpiecznego użytkowania i usuwania wyrobów zawierających azbest.*

Wytwórca odpadów, który prowadzi działalność polegającą na świadczeniu usług w zakresie budowy, rozbiórki, remontu obiektów, konserwacji i napraw, a także przetwarzania odpadów zawierających azbest w urządzeniach przewoźnych, jest obowiązany do uzyskania decyzji zatwierdzającej program gospodarki odpadami. Natomiast wytwórca odpadów, który jednocześnie prowadzi działalność w zakresie rozbiórki i remontów obiektów, w wyniku której powstają odpady zawierające azbest





i który przetwarza te odpady w urządzeniach przewoźnych, jest obowiązany do uzyskania jednej decyzji zatwierdzającej program gospodarki odpadami, obejmującej odpady powstające w wyniku rozbiórki i remontów oraz odpady powstałe w wyniku eksploatacji urządzeń przewoźnych do przetwarzania odpadów zawierających azbest.

Wykonawca prac polegających na zabezpieczaniu i usuwaniu wyrobów zawierających azbest, zobowiązany jest ponadto do przeszkolenia przez uprawnioną instytucję zatrudnianych pracowników, osób kierujących lub nadzorujących prace w zakresie bezpieczeństwa i higieny pracy przy zabezpieczaniu i usuwaniu tych wyrobów oraz przestrzegania procedur dotyczących bezpiecznego postępowania, posiadania niezbędnego wyposażenia technicznego i socjalnego oraz opracowania przed rozpoczęciem prac szczegółowego planu prac usuwania wyrobów zawierających azbest, obejmującego w szczególności:

- a) identyfikację azbestu w przewidzianych do usunięcia materiałach, na podstawie udokumentowanej informacji od właściciela lub zarządcy obiektu albo też na podstawie badań przeprowadzonych przez akredytowane laboratorium,
- b) informacje o metodach wykonywania planowanych prac,
- c) zakres niezbędnych zabezpieczeń pracowników oraz środowiska przed narażeniem na szkodliwość emisji azbestu,
- d) ustalenie niezbędnego dla rodzaju wykonywanych prac monitoringu powietrza.

W celu zapewnienia warunków bezpiecznego usuwania wyrobów zawierających azbest z miejsca ich występowania, wykonawca prac obowiązany jest do:

1. izolowania od otoczenia obszaru prac przez stosowanie osłon zabezpieczających przenikanie azbestu do środowiska,
2. ogrodzenia terenu prac z zachowaniem bezpiecznej odległości od traktów komunikacyjnych dla osób pieszych, nie mniejszej niż 1 m, przy zastosowaniu osłon zabezpieczających przed przenikaniem azbestu do środowiska,
3. umieszczenia w strefie prac w widocznym miejscu tablic informacyjnych o następującej treści: „Uwaga! Zagrożenie azbestem”; w przypadku prowadzenia prac z wyrobami zawierającymi krokidolit treść tablic informacyjnych powinna być następująca: „Uwaga! Zagrożenie azbestem – krokidolitem”,
4. zastosowania odpowiednich środków technicznych ograniczających do minimum emisję azbestu do środowiska,
5. zastosowania w obiekcie, gdzie prowadzone są prace, odpowiednich zabezpieczeń przed pyleniem i narażeniem na azbest, w tym uszczelnienia otworów okiennych i drzwiowych, a także innych zabezpieczeń przewidzianych w planie bezpieczeństwa i ochrony zdrowia,
6. codziennego usuwania pozostałości pyłu azbestowego ze strefy prac przy zastosowaniu podciśnieniowego sprzętu odkurzającego lub metodą czyszczenia



- na mokro,
7. izolowania pomieszczeń, w których zostały przekroczone dopuszczalne wartości stężeń pyłu azbestowego dla obszaru prac, w szczególności izolowania pomieszczeń w przypadku prowadzenia prac z wyrobami zawierającymi krokidolit,
  8. stosowania zespołu szczelnych pomieszczeń, w których następuje oczyszczenie pracowników z azbestu, przy usuwaniu pyłu azbestowego przekraczającego dopuszczalne wartości stężeń,
  9. zapoznania pracowników bezpośrednio zatrudnionych przy pracach z wyrobami zawierającymi azbest lub ich przedstawicieli z planem prac, a w szczególności z wymogami dotyczącymi bezpieczeństwa i higieny pracy w czasie wykonywania prac.

Prace związane z usuwaniem wyrobów zawierających azbest powinny być prowadzone w sposób uniemożliwiający emisję azbestu do środowiska. Po wykonaniu prac, wykonawca ma obowiązek złożenia właścicielowi, użytkownikowi wieczystemu lub zarządcy pisemnego oświadczenia o prawidłowości wykonania prac oraz o oczyszczeniu terenu z pyłu azbestowego, z zachowaniem właściwych przepisów technicznych i sanitarnych. Oświadczenie to powinno być przechowywane przez okres co najmniej 5 lat.

### **Odpady zawierające azbest**

W ustawie z dnia 27 kwietnia 2001 r. o odpadach, azbest został zaliczony do kategorii odpadów niebezpiecznych (C25). Odpady azbestowe zostały umieszczone w następujących grupach zgodnie z rozporządzeniem Ministra Środowiska z dnia 27 września 2001 r. w sprawie katalogu odpadów:

- 06 07 01\* Odpady azbestowe z elektrolizy
- 06 13 04\* Odpady z przetwarzania azbestu
- 10 11 81\* Odpady zawierające azbest
- 10 13 09\* Odpady zawierające azbest z produkcji elementów cementowo-azbestowych
- 15 01 11\* Opakowania z metali zawierające niebezpieczne porowate elementy wzmocnienia konstrukcyjnego (np. azbest), włącznie z pustymi pojemnikami ciśnieniowymi
- 16 01 11\* Okładziny hamulcowe zawierające azbest
- 16 02 12\* Zużyte urządzenia zawierające wolny azbest
- 17 06 01\* Materiały izolacyjne zawierające azbest
- 17 06 05\* Materiały konstrukcyjne zawierające azbest



## **Transport wyrobów i odpadów zawierających azbest**

Do transportu wyrobów i odpadów zawierających azbest stosuje się przepisy o przewozie towarów niebezpiecznych. Zgodnie z *ustawą z dnia 28 października 2002 r. o przewozie drogowym towarów niebezpiecznych*, do materiałów niebezpiecznych stosowane są przepisy umowy europejskiej dotyczącej międzynarodowego przewozu drogowego towarów niebezpiecznych (ADR), sporządzonej w Genewie dnia 30 września 1957 r.

Jednolity tekst umowy ADR został ogłoszony w *oświadczeniu rządowym z dnia 23 marca 2007 r. w sprawie wejścia w życie zmian do załączników A i B Umowy europejskiej dotyczącej międzynarodowego przewozu drogowego towarów niebezpiecznych (ADR), sporządzonej w Genewie dnia 30 września 1957 r.* W klasie 9, obejmującej materiały i przedmioty, które podczas przewozu stwarzają zagrożenie inne niż materiały objęte tytułami pozostałych klas, wymieniono materiały, które wdychane w postaci drobnego pyłu mogą zagrażać zdrowiu. W grupie 2.2.9.1.4 umieszczono materiały, które wdychane w postaci drobnego pyłu mogą zagrażać zdrowiu, obejmują azbest i zawierające go mieszaniny.

Zgodnie z *rozporządzeniem Ministra Gospodarki, Pracy i Polityki Społecznej z dnia 2 kwietnia 2004 r. w sprawie sposobów i warunków bezpiecznego użytkowania i usuwania wyrobów zawierających azbest*, wyroby i odpady zawierające azbest powinny zostać odpowiednio oznakowane, a transport wyrobów i odpadów zawierających azbest, należy wykonać w sposób uniemożliwiający emisję azbestu do środowiska. Przed załadowaniem przygotowanych odpadów zawierających azbest środek transportu powinien być oczyszczony z elementów umożliwiających uszkodzenie opakowań w trakcie transportu. Ładunek odpadów zawierających azbest powinien być tak umocowany, aby w trakcie transportu nie był narażony na wstrząsy, przewracanie lub wypadnięcie z pojazdu.

## **Ewidencja odpadów niebezpiecznych**

Zgodnie z *rozporządzeniem Ministra Środowiska z dnia 8 grudnia 2010 r. w sprawie wzorów dokumentów stosowanych na potrzeby ewidencji odpadów*, ewidencja odpadów azbestowych powinna obejmować następujące dokumenty:

1. karty ewidencji odpadu (załącznik 5),
2. karty przekazania odpadu (załącznik 6).

## **Składowanie odpadów zawierających azbest**

Zgodnie z *rozporządzeniem Ministra Gospodarki z dnia 5 sierpnia 2010 r.*



zmieniającym rozporządzenie w sprawie sposobów i warunków bezpiecznego użytkowania i usuwania wyrobów zawierających azbest, usuwane odpady zawierające azbest powinny być składowane na składowiskach odpadów niebezpiecznych lub na wydzielonych częściach składowisk odpadów innych niż niebezpieczne i obojętne albo na podziemnych składowiskach odpadów niebezpiecznych.

Zgodnie z rozporządzeniem Ministra Środowiska z dnia 26 lutego 2009 r. zmieniającym rozporządzenie w sprawie szczegółowych wymagań dotyczących lokalizacji, budowy, eksploatacji i zamknięcia, jakim powinny odpowiadać poszczególne typy składowisk odpadów, składowiska odpadów niebezpiecznych lub wydzielone części na terenie składowisk odpadów innych niż niebezpieczne i obojętne, przeznaczone do wyłącznego składowania odpadów niebezpiecznych pochodzących z budowy, remontu i rozbiórki obiektów budowlanych oraz infrastruktury drogowej, wymienionych w katalogu odpadów, oznaczonych kodami: 17 06 01\* materiały izolacyjne zawierające azbest lub 17 06 05\* materiały konstrukcyjne zawierające azbest buduje się w specjalnie wykonanych zagłębieniach terenu ze ścianami bocznymi zabezpieczonymi przed osypywaniem się. Odpady składowane są w opakowaniu, w którym zostały dostarczone na składowisko odpadów. Każdorazowo po umieszczeniu odpadów na składowisku odpadów ich powierzchnię zabezpiecza się przed emisją pyłów przez przykrycie izolacją syntetyczną lub warstwą ziemi. Na składowisku odpadów lub kwaterze nie prowadzi się robót mogących powodować uwolnienie włókien. Składowanie odpadów należy zakończyć na poziomie 2 m poniżej poziomu terenu otoczenia, a następnie składowisko odpadów wypełnia się ziemią do poziomu terenu.

### **3. Inwentaryzacja wyrobów azbestowo-cementowych na terenie Gminy Wilków**

#### **3.1. Ogólna charakterystyka Gminy Wilków**

Gmina Wilków położona jest w województwie lubelskim, w północno-zachodniej części powiatu opolskiego i zajmuje powierzchnię 7.954 ha. Od północy sąsiaduje z gminą Kazimierz Dolny, od południa z gminą Łaziska, od wschodu i południowego wschodu z gminą Karczmiska. Po zachodniej stronie rzeki Wisły sąsiaduje z gminami Janowiec, Przyłęk i Lipsko.

Przez Gminę przepływają rzeki: Wisła, Jaworzanka, Karczmianka, Chodelka i Wrzelówka.<sup>4</sup> Lesistość Gminy wynosi 12,6%.

<sup>4</sup>Audyty turystyczne gmin: Janowiec, Karczmiska, Kazimierz Dolny, Nałęczów, Opole Lubelskie, Poniatowa, Wąwolnica, Wilków, Wojciechów oraz miasta i gminy Puławy, Warszawa 2007



Gmina Wilków charakteryzuje się rozdrobnioną siecią osadniczą. W jej skład wchodzi 26 miejscowości: Brzozowa, Rybaki, Polanówka, Rogów, Podgórz, Majdany, Machów, Lubomirka, Kosiorów, Kolonia Wrzelów, Kolonia Szczekarków, Kłodnica, Kąty, Kępa Chotecka, Kolonia Wilków, Dobre, Szczekarków, Szkuciska, Urządków, Wilków, Wólka Polanowska, Zagłoba, Zarudki, Zastów Karczmiski, Zastów Polanowski, Żmijowiska. Funkcję ośrodka gminnego w zakresie obsługi mieszkańców pełni miejscowość Wilków.

Gminę zamieszkuje 4.780 osób, w tym 2.389 kobiet i 2.391 mężczyzn. Średnia gęstość zaludnienia na 1 km<sup>2</sup> wynosi 61 osób/km<sup>2</sup>.<sup>5</sup>

Gmina ma typowo rolniczy charakter. Rolnictwo jest głównym źródłem utrzymania mieszkańców, ze względu na żyzne mady wiślane. Dominują plantacje chmielu, sady, uprawa owoców miękkich (maliny, jagody) i warzyw. Warto podkreślić, że Gmina słynie z uprawy chmielu – jej udział w rynku w skali kraju wynosi 25%.<sup>6</sup>

Według danych GUS na koniec 2009 r. w Gminie działały 163 podmioty gospodarcze, z tego 73% to osoby fizyczne prowadzące działalność gospodarczą głównie w zakresie usług dla ludności.

Gmina położona jest na pograniczu trzech odrębnych subregionów Wyżyny Lubelskiej: Kotliny Chodelskiej (większa część obszaru Gminy), silnie wyniesionej Równiny Bełżyckiej oraz rozciągającego się wzdłuż zachodniej granicy Małopolskiego Przełomu Wisły. Pod względem geograficznym teren Gminy Wilków należy do najbardziej zróżnicowanych w regionie lubelskim. Warto wspomnieć o przepięknie wyrzeźbionej krawędzi Równiny Bełżyckiej wyniesionej ok. 90 m ponad dno dolin Wisły, Wąwozach Rogowskich, zalesionych wydmach w rejonie Kosiorowa, źródłach Jaworzanki w Rogowie czy starorzeczach w Dolinie Wisły. Malownicze obszary zostały docenione przez otrzymanie najwyższych ocen rang międzynarodowych, krajowych a także regionalnych.<sup>7</sup>

Cały obszar Gminy Wilków podlega ochronie krajobrazowej województwa lubelskiego, będąc częścią Kazimierskiego Parku Krajobrazowego i jego otuliny oraz Chodelskiego Obszaru Chronionego Krajobrazu.

Na terenie Gminy znajdują się 2 rezerwaty przyrody:

1. „Krowia Wyspa” - rezerwat ptactwa. Wyspa została wpisana na listę terenów o szczególnym znaczeniu dla ptaków wodnych i błotnych w Polsce,
2. „Skarpa Dobrska” - słynie z wąwozów, będących jednymi z najgłębszych tego typu

<sup>5</sup> GUS, 2009 r.

<sup>6</sup> Strategia Zrównoważonego Rozwoju Gminy Wilków, 2004

<sup>7</sup> Ibidem



form w Polsce. Ich głębokość dochodzi do 40 m.

W Gminie organizowane są imprezy cykliczne. Do najbardziej znanych należą Chmielaki Nadwiślańskie. Od 2004 r. przez Gminę przebiega odcinek szlaku rowerowego Kazimierz Dolny – Kraśnik. Warto również wspomnieć o linii kolejki wąskotorowej łączącej Gminę Wilków z Karczmiskami, Opołem Lubelskim i Nałęczowem. Ma tu swój końcowy odcinek, a funkcjonując jedynie okresowo - głównie w sezonie letnim - stanowi dużą atrakcję turystyczną.

Na terenie Gminy znajdują się obiekty zabytkowe, głównie sakralne. Do najcenniejszych należą :

- kościół parafialny pw. św. Floriana i św. Urszuli,
- kościół parafialny pw. Matki Bożej Królowej Polski w Zagłobie,
- kościelna dzwonnica z 1921 roku zaprojektowana przez znanego architekta Karola Sicińskiego,
- kapliczka św. Nepomucena (święty od powodzi) ufundowana przez mieszkańców w 1925 roku.

Gmina Wilków jest członkiem Związku Gmin Lubelszczyzny oraz wchodzi w skład Lokalnej Grupy Działania „Owocowy Szlak”.

Na terenie Gminy działa Dom Kultury, Gminna Biblioteka Publiczna, Lokalny Klub Sportowy „Wilków”, 6 jednostek Ochotniczej Straży Pożarnej, świetlice wiejskie i Koła Gospodyń Wiejskich.<sup>8</sup> Obok nich prężnie funkcjonują stowarzyszenia i grupy formalne, m.in. Stowarzyszenie Kobiet „Rogowianki”, Krajowy Związek Plantatorów Chmielu oraz Regionalne Towarzystwo Powiślan w Wilkowie nad Wisłą.

Gmina Wilków uczestniczy w projektach współfinansowanych z funduszy europejskich. Należą do nich m.in. *„Program aktywizacji społecznej i zawodowej osób zagrożonych wykluczeniem społecznym z terenu Gminy Wilków”* czy *„Koalicja dla Wilkowa. Wolontariat w zarządzaniu kryzysowym.”*<sup>9</sup>

Gmina nie posiada zorganizowanego systemu kanalizacji sanitarnej i wód opadowych. Jedyna oczyszczalnia funkcjonuje przy zakładzie przetwórczym w Zagłobie. Ścieki są dowożone wozami asenizacyjnymi do oczyszczalni w Karczmiskach. W 2011 roku wybudowano kontener oczyszczalni ścieków, która obsługuje Zespół Szkół Publicznych w Zagłobie oraz dwa bloki mieszkalne (33 rodziny). Gmina prowadzi selektywną zbiórkę odpadów. Na jej terenie zlokalizowane jest wysypisko

<sup>8</sup>Lokalna Strategia Rozwoju na lata 2009-2015, Lokalna Grupa Działania Owocowy Szlak

<sup>9</sup>Dane ze strony Urzędu Gminy Wilków



o ponadgminnym zasięgu i funkcjonują 2 wodociągi grupowe bazujące na trzech ujęciach wody.<sup>10</sup>

W maju 2010 roku Gminę Wilków nawiedziła powódź, która zalała 90% powierzchni Gminy. Pod wodą znalazły się 23 wioski. Ze skutkami kataklizmu Gmina zмага się do dziś. Na uwagę zasługuje fakt, że z terenu Gminy Wilków usunięto po powodzi ponad 225 Mg odpadów zawierających azbest. Osiągnięcie tak dużego efektu ekologicznego było możliwe dzięki zaangażowaniu i sprawności administracji Gminy.<sup>11</sup>

### 3.2. Metodyka przeprowadzenia inwentaryzacji

W ramach opracowania *Gminnego Programu Usuwania Azbestu* przeprowadzona została inwentaryzacja obiektów budowlanych pokrytych płytami azbestowo-cementowymi. Inwentaryzacją nie zostały objęte wyroby zawierające azbest z klasy I (wyroby miękkie).

Inwentaryzacja została przeprowadzona w trakcie wizyt terenowych z wykorzystaniem podkładów mapowych. Na podstawie podkładów mapowych i dodanej siatki ulic przygotowane zostały wydruki, które posłużyły jako materiał pomocniczy do przeprowadzenia inwentaryzacji. Zadaniem inspektorów terenowych było zaznaczenie na wydruku obiektów, które są pokryte płytami azbestowo-cementowymi. Adresy budynków (tam gdzie to było możliwe) pokrytych płytami azbestowo-cementowymi pozyskane zostały w terenie przez inspektorów terenowych.

W trakcie prac terenowych inspektorzy zgromadzili następujące dane dla każdego z obiektów pokrytych płytami azbestowo-cementowymi:

1. adres obiektu,
2. typ płyt azbestowo-cementowych, stanowiących pokrycie dachowe obiektów,
3. stopień nachylenia dachu spośród 2 następujących: płaski i skośny,
4. stan płyt azbestowo-cementowych (stopień pilności oceniony wizualnie).

Stan płyt azbestowo-cementowych został oceniony z uwzględnieniem zapisów *rozporządzenia Ministra Gospodarki, Pracy i Polityki Społecznej z dnia 2 kwietnia 2004 r. w sprawie sposobów i warunków bezpiecznego użytkowania i usuwania wyrobów zawierających azbest* (Dz. U. Nr 71, poz. 649 z późn. zm.) na podstawie oceny punktowej podanych niżej parametrów:

<sup>10</sup>Strategia zrównoważonego rozwoju gminy Wilków

<sup>11</sup>Sprawozdanie z działalności Wojewódzkiego Funduszu Ochrony Środowiska i Gospodarki Wodnej w Lublinie za rok 2010 zatwierdzone uchwałą Rady Nadzorczej nr 23/2011 z dnia 31 marca 2011



- a) sposobu zastosowania azbestu,
- b) struktury powierzchni wyrobu z azbestem,
- c) możliwości uszkodzenia powierzchni wyrobu z azbestem,
- d) miejsca usytuowania wyrobu w stosunku do pomieszczeń użytkowych,
- e) wykorzystania miejsca /obiektu /urządzenia budowlanego /instalacji przemysłowej.

Powyższa ocena ma charakter uznaniowy i subiektywny. Nie zdejmuje ona z właścicieli nieruchomości obowiązku dokonania oceny stanu i możliwości bezpiecznego użytkowania wyrobów zawierających azbest. Obowiązki właściciela nieruchomości zawierającej azbest zostały opisane w punkcie 2 *Prawne aspekty użytkowania i usuwania wyrobów zawierających azbest*.

Na podstawie danych przekazanych przez inspektorów terenowych i podkładu mapowego zostały zaznaczone w oprogramowaniu geoinformatycznym budynki pokryte płytami azbestowo-cementowymi. Dodatkowo dołączona została informacja o typie płyt azbestowo-cementowych, stopniu nachylenia dachu i stanie płyt azbestowo-cementowych.

Powierzchnia dachu pokrytego płytami azbestowo-cementowymi została obliczona w oprogramowaniu geoinformatycznym na podstawie obrysu podstawy budynku z uwzględnieniem informacji o stopniu nachylenia dachu. Szacunkowy błąd statystyczny przeliczenia powierzchni dachów pokrytych płytami azbestowo-cementowymi może wynosić  $\pm 10\%$ .

W wyniku przeprowadzonych prac terenowych, kameralnych i z uwzględnieniem materiałów pozyskanych z Urzędu Gminy powstała baza danych zawierająca następujące dane:

1. nazwy ulic,
2. adresy budynków,
3. typ płyt azbestowo-cementowych w odniesieniu do pojedynczego budynku,
4. stopień nachylenia dachu w odniesieniu do pojedynczego budynku,
5. stan płyt azbestowo-cementowych (stopień pilności usunięcia) w odniesieniu do pojedynczego budynku,
6. uwagi.

Baza danych w formie elektronicznej jest integralną częścią *Programu*.





### 3.3. Analiza wyników inwentaryzacji wyrobów azbestowo-cementowych na terenie Gminy Wilków

#### 3.3.1. Płyty azbestowo-cementowe stanowiące pokrycia dachowe obiektów budowlanych

Wyrób zawierający azbest to każdy wyrób, w którym zawartość azbestu jest równa lub większa od 0,1%. Na podstawie danych zgromadzonych podczas inwentaryzacji oszacowano, iż powierzchnia pokryć dachowych wykonanych z płyt azbestowo-cementowych wynosi 576.175 m<sup>2</sup>.

Tabela nr 1 *Powierzchnia płyt azbestowo-cementowych stanowiących pokrycia dachowe obiektów budowlanych*

Lp.	Typ	Powierzchnia [m <sup>2</sup> ]
1	płyty azbestowo-cementowe płaskie (karo)	90 650
2	płyty azbestowo-cementowe faliste	485 525
	<b>Razem</b>	<b>576 175</b>

Zinwentaryzowane płyty azbestowo-cementowe faliste stanowią 84% łącznej powierzchni płyt azbestowo-cementowych na terenie Gminy, natomiast płaskie – 16%.

Wykorzystując dane zawarte w tabeli nr 1 wykonano przeliczenie powierzchni pokryć dachowych z płyt azbestowo-cementowych z [m<sup>2</sup>] na [Mg] przy założeniu, że średnia masa 1 m<sup>2</sup> płyt azbestowo-cementowych wynosi 0,013 Mg. Otrzymane wyniki zostały przedstawione w tabeli nr 2.

Tabela nr 2 *Ilość płyt azbestowo-cementowych stanowiących pokrycia dachowe obiektów budowlanych*

Lp.	Miejsce występowania	Ilość [Mg]
1	pokrycia dachów płytami azbestowo-cementowymi płaskimi (karo)	1 178
2	pokrycia dachów płytami azbestowo-cementowymi falistymi	6 312
	<b>Razem</b>	<b>7 490</b>

Na terenie Gminy Wilków znajduje się 7.490 Mg płyt azbestowo-cementowych stanowiących pokrycia dachowe obiektów budowlanych.



### 3.3.2. Rury i złącza azbestowo-cementowe do pozostawienia w ziemi

Rury i złącza azbestowo-cementowe do pozostawienia w ziemi to elementy wyłączonych z użytkowania instalacji ciepłowniczych, wodociągowych, kanalizacyjnych i elektroenergetycznych podziemnych, których usytuowanie nie naraża na kontakt z azbestem przy czynnościach obsługowych użytkowanych instalacji infrastrukturalnych.

Z informacji uzyskanych z Urzędu Gminy wynika, że na terenie Gminy nie są wykorzystywane rury azbestowo-cementowe.

### 3.3.3. Płyty azbestowo-cementowe w elewacjach budynków

W elewacjach 2 budynków w miejscowościach Dobre i Szczekarków Kolonia zinwentaryzowano płyty azbestowo-cementowe o łącznej powierzchni 39 m<sup>2</sup> (1 Mg). Są to płyty azbestowo-cementowe faliste o trzecim stopniu pilności, tj. wymagające ponownej oceny w terminie do 5 lat.

Tabela nr 3 *Ilość płyt azbestowo-cementowych wykorzystywanych w elewacjach budynków*

Lp.	Miejsce występowania	Ilość [Mg]
1	elewacje z płyt azbestowo-cementowych płaskich (karo)	0
2	elewacje z płyt azbestowo-cementowych falistych	1
	<b>Razem</b>	<b>1</b>

### 3.3.4. Drogi utwardzone odpadami zawierającymi azbest

Na terenie Gminy Wilków nie funkcjonują drogi utwardzone odpadami zawierającymi azbest.

### 3.3.5. Podsumowanie ilości wyrobów azbestowo-cementowych na terenie Gminy Wilków

Na terenie Gminy Wilków znajduje się 7.491 Mg wyrobów azbestowo-cementowych. Niemal w całości są to płyty azbestowo-cementowe stanowiące pokrycia dachowe obiektów budowlanych. Zestawienie zostało opracowane w tabeli nr 4.

Tabela nr 4 *Ilość wyrobów azbestowo-cementowych na terenie Gminy Wilków*



Lp.	Miejsce występowania	Ilość [Mg]
1	Płyty azbestowo-cementowe stanowiące pokrycia dachowe obiektów budowlanych	7 490
2	Rury azbestowo-cementowe do unieszkodliwienia	0
3	Płyty azbestowo-cementowe w elewacjach obiektów budowlanych	1
	<b>Razem</b>	<b>7 491</b>

Z przeprowadzonej inwentaryzacji wynika, iż na terenie Gminy Wilków znajduje się 7.491 Mg płyt azbestowo-cementowych, co w przeliczeniu na 1 km<sup>2</sup> powierzchni Gminy daje 94 Mg/km<sup>2</sup>.

Szczegółowe zestawienie otrzymanych wyników inwentaryzacji wyrobów zawierających azbest zostały przedstawione w załączniku 8 do *Programu*.

### 3.4. Rozmieszczenie przestrzenne płyt azbestowo-cementowych

Na terenie Gminy Wilków zinwentaryzowano 3.873 obiekty budowlane, w których wykorzystywane są płyty azbestowo-cementowe. Strukturę rozmieszczenia płyt azbestowo-cementowych stanowiących pokrycia dachowe i elewacje obiektów budowlanych w podziale na poszczególne miejscowości Gminy Wilków przedstawiono w tabeli nr 5.

Tabela nr 5 Wyniki inwentaryzacji w podziale na miejscowości Gminy Wilków

Lp.	Miejscowość	Liczba obiektów	Powierzchnia płyt azbestowo-cementowych [w m <sup>2</sup> ]
1	Brzozowa	112	17 181
2	Dobre	338	53 505
3	Kąty	119	18 768
4	Kępa Chotecka	188	26 553
5	Kłodnica	204	35 511
6	Kolonia Wrzelów	50	8 100
7	Kosiorów	104	12 849
8	Lubomirka	60	11 920
9	Machów	142	21 984
10	Majdany	100	15 596
11	Podgórz	135	16 673



12	Polanówka	106	13 408
13	Rogów	524	80 587
14	Rybaki	75	15 294
15	Szczekarków	148	22 978
16	Szczekarków-Kolonia	127	20 537
17	Szkuciska	36	5 498
18	Urządków	91	12 141
19	Wilków	104	13 448
20	Wilków-Kolonia	77	11 690
21	Wólka Polanowska	235	31 258
22	Zagłoba	186	24 496
23	Zarudki	66	9 870
24	Zastów Karczmiski	188	28 867
25	Zastów Polanowski	186	26 290
26	Żmijowiska	172	21 212
	<b>Razem</b>	<b>3 873</b>	<b>576 214</b>

Spośród 26 miejscowości wchodzących w skład Gminy Wilków najwięcej obiektów budowlanych, w których wykorzystywane są wyroby zawierające azbest znajduje się w miejscowościach Rogów (524), Dobrze (338) oraz Wólka Polanowska (235), najmniej w miejscowości Szkuciska (36).

Porównanie liczby obiektów budowlanych oraz ilości płyt azbestowo-cementowych zinwentaryzowanych na terenie Gminy Wilków przedstawiono na wykresie nr 1.



Wykres nr 1 Porównanie liczby obiektów budowlanych z wyrobami azbestowymi w poszczególnych miejscowościach Gminy Wilków

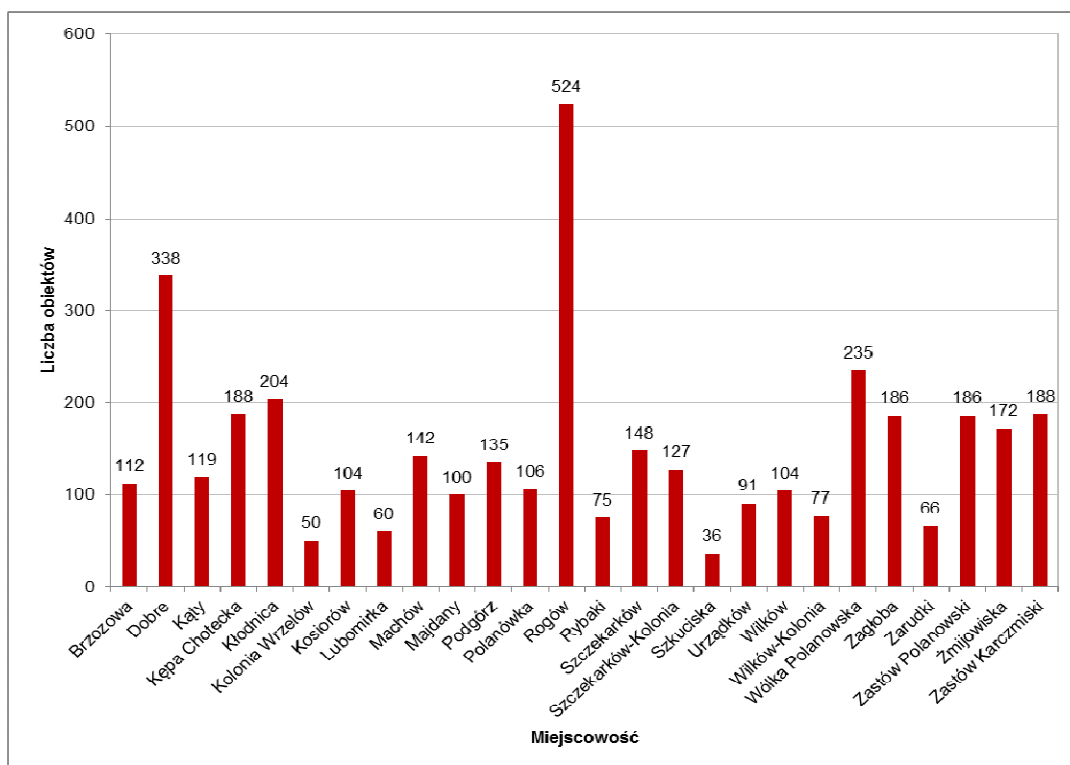

Najwięcej płyt azbestowo-cementowych [w m<sup>2</sup>] znajduje się w miejscowościach Rogów (80.587 m<sup>2</sup>) oraz Dobrze (53.505 m<sup>2</sup>). Stanowi to 23% łącznej ilości płyt azbestowo-cementowych zinwentaryzowanych na terenie Gminy.

Najmniej płyt azbestowo-cementowych znajduje się w miejscowości Szkućska (5.498 m<sup>2</sup>), co stanowi około 1% łącznej ilości zinwentaryzowanych płyt azbestowo-cementowych.

Porównanie ilości płyt azbestowo-cementowych zinwentaryzowanych na terenie Gminy Wilków przedstawiono na wykresie nr 2.



Wykres nr 2 Porównanie ilości wyrobów azbestowych w poszczególnych miejscowościach Gminy Wilków

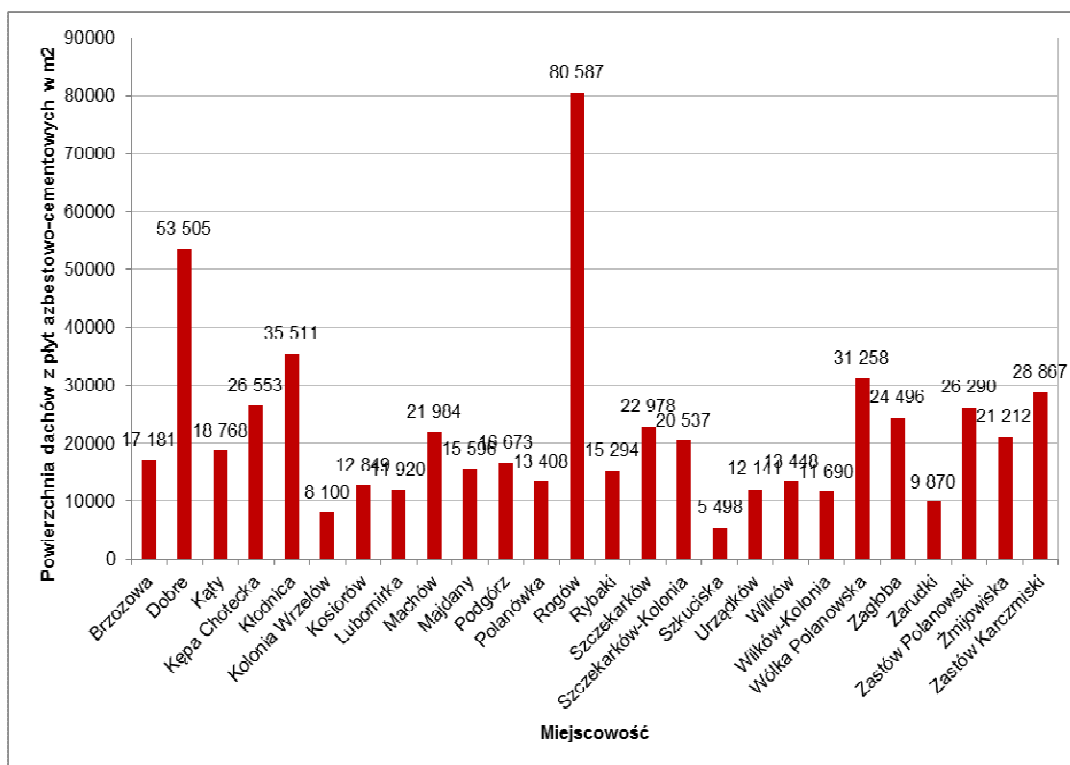

Średnia powierzchnia zinwentaryzowanego obiektu budowlanego na terenie Gminy Wilków wyniosła 149 m<sup>2</sup>. W miejscowościach Rybaki i Lubomirka średnia powierzchnia zinwentaryzowanego obiektu jest większa i wynosi odpowiednio 204 m<sup>2</sup> i 199 m<sup>2</sup>.

Porównanie średniej powierzchni płyt azbestowo-cementowych w poszczególnych miejscowościach Gminy Wilków w odniesieniu do liczby zinwentaryzowanych obiektów budowlanych zostało przedstawione na wykresie nr 3.



Wykres nr 3 Porównanie średniej powierzchni płyt azbestowo-cementowych w poszczególnych miejscowościach Gminy Wilków

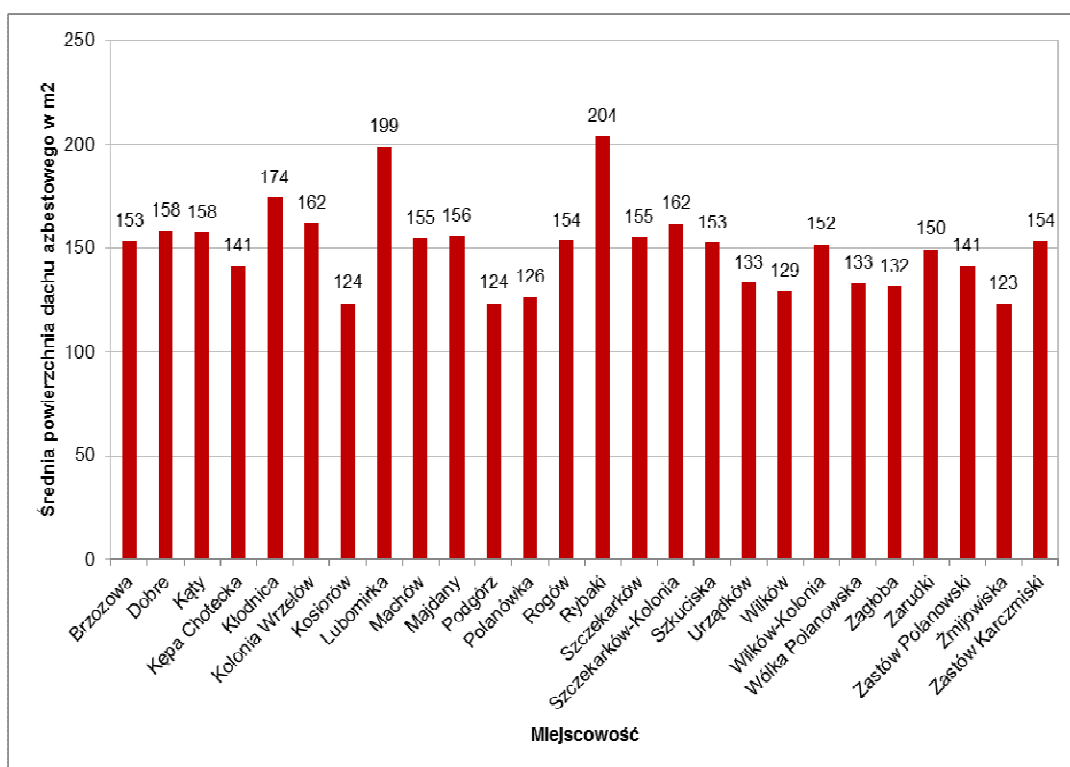

Na podstawie inwentaryzacji przeprowadzonej w trakcie wizyt terenowych z wykorzystaniem wydruków z podkładów mapowych została opracowana baza danych. Umożliwiła ona przygotowanie **mapy rozmieszczenia wyrobów zawierających azbest** wraz z oceną wizualną stanu płyt azbestowo-cementowych.

Przygotowano 2 rodzaje map: mapę poglądową rozmieszczenia wyrobów azbestowych na terenie Gminy Wilków oraz mapę szczegółową w odniesieniu do zinwentaryzowanych obiektów w poszczególnych miejscowościach.



Mapa nr 1 Poglądowa mapa rozmieszczenia wyrobów zawierających azbest na terenie Gminy Wilków

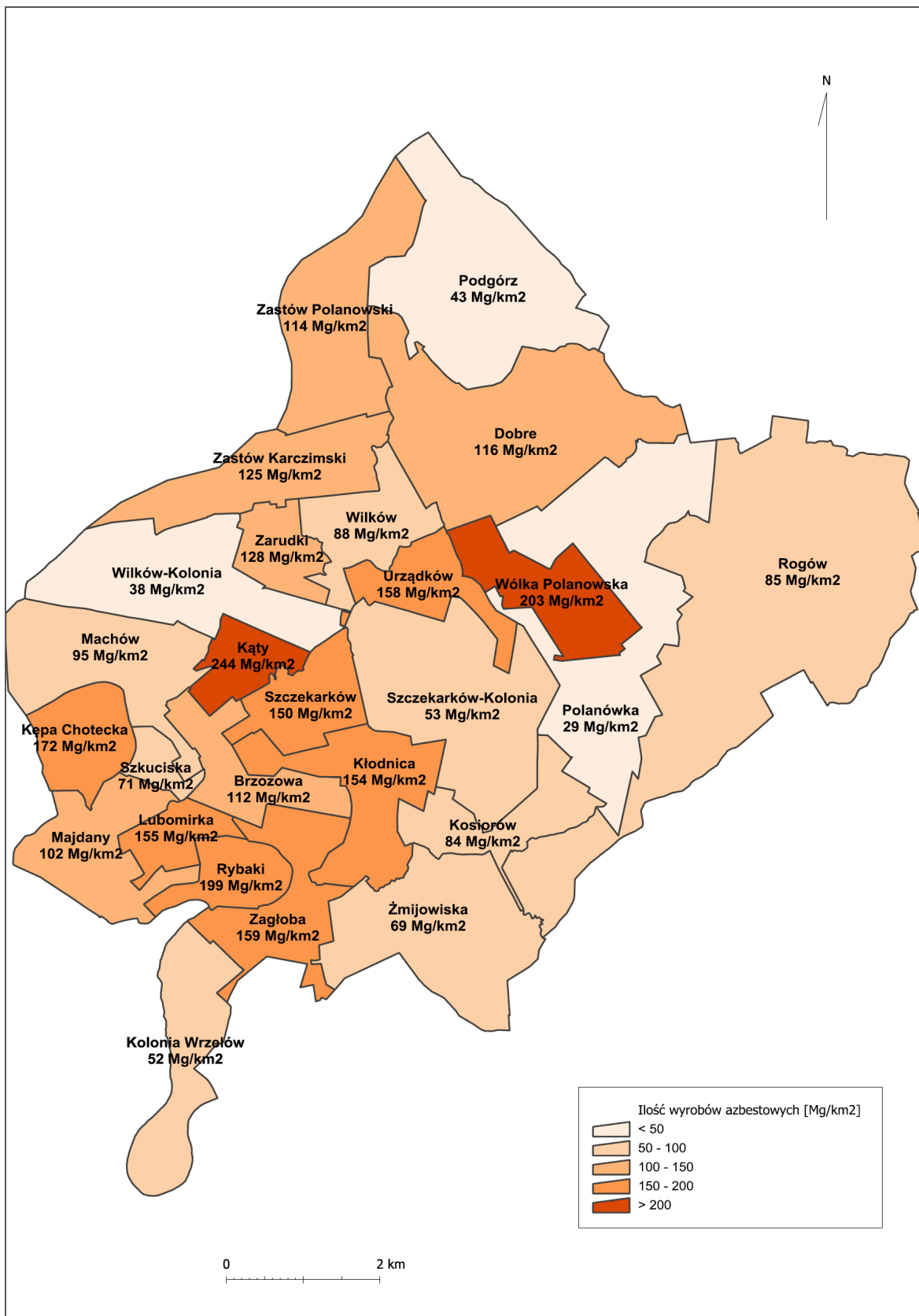





Mapa nr 2 Szczegółowa mapa rozmieszczenia wyrobów zawierających azbest na terenie Gminy Wilków

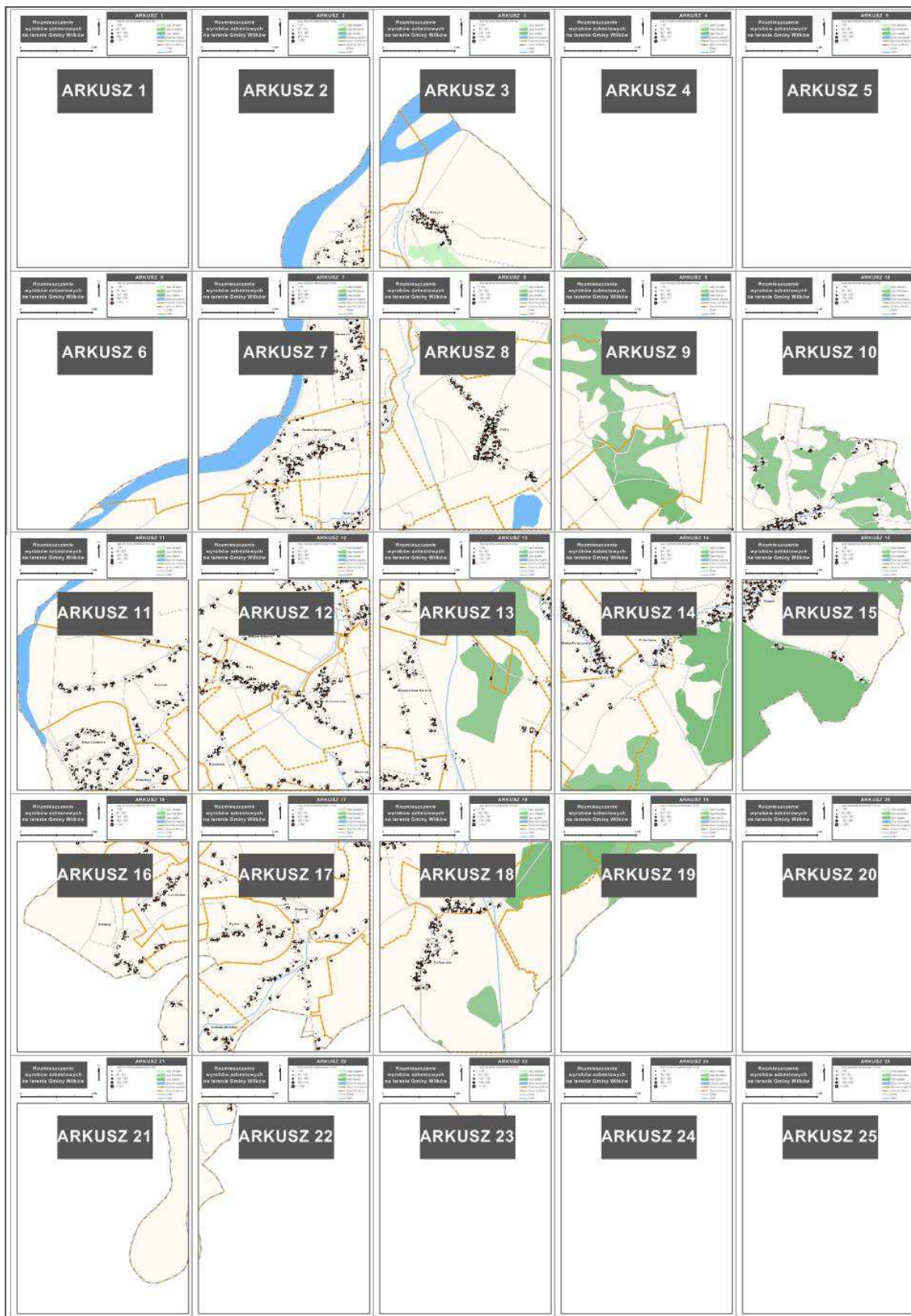



### 3.5. Stan techniczny wyrobów zawierających azbest

W trakcie wizyt terenowych zgromadzone zostały informacje o stanie płyt azbestowo-cementowych, ocenionym wizualnie zgodnie z wymaganiami dla stopnia pilności w *Ocenie stanu i możliwości bezpiecznego użytkowania wyrobów zawierających azbest*. Otrzymane wyniki zestawiono w tabeli nr 6.

Tabela nr 5 Wyniki inwentaryzacji według stopni pilności usunięcia wyrobów azbestowych z terenu Gminy Wilków

Lp.	Stopień pilności	Opis	Liczba obiektów	Powierzchnia [m <sup>2</sup> ]
1	I	wymiana lub naprawa wymagana bezzwłocznie	0	0
2	II	ponowna ocena wymagana w czasie do 1 roku	14	2 907
3	III	ponowna ocena w terminie do 5 lat	3 859	573 307

Wizualna ocena jakości wyrobów zawierających azbest na terenie Gminy Wilków zgodnie ze stopniem pilności wykazała, że:

- a) nie zinwentaryzowano wyrobów, które wymagałyby wymiany lub naprawy bezzwłocznie, tj. zostało zaliczonych do I stopnia pilności,
- b) 0,5% zinwentaryzowanych wyrobów wymaga ponownej oceny w czasie do 1 roku, czyli zostało zaliczonych do II stopnia pilności,
- c) 99,5% zinwentaryzowanych wyrobów wymaga ponownej oceny w terminie do 5 lat, tj. zostało zaliczonych do III stopnia pilności.

W tabeli nr 6 przedstawiono porównanie liczby obiektów według stopnia pilności usunięcia azbestu w poszczególnych miejscowościach Gminy Wilków.



Tabela nr 6 Liczba obiektów według stopni pilności usunięcia wyrobów azbestowych w podziale na miejscowości

Ip.	Miejscowość	II stopień pilności	III stopień pilności	Razem
1	Brzozowa	0	112	112
2	Dobre	1	337	338
3	Kąty	0	119	119
4	Kępa Chotecka	4	184	188
5	Kłodnica	0	204	204
6	Kolonia Wrzelów	0	50	50
7	Kosiorów	0	104	104
8	Lubomirka	0	60	60
9	Machów	0	142	142
10	Majdany	1	99	100
11	Podgórz	0	135	135
12	Polanówka	0	106	106
13	Rogów	3	521	524
14	Rybaki	0	75	75
15	Szczekarków	0	148	148
16	Szczekarków-Kolonia	0	127	127
17	Szkuciska	0	36	36
18	Urządków	0	91	91
19	Wilków	0	104	104
20	Wilków-Kolonia	1	76	77
21	Wólka Polanowska	1	234	235
22	Zagłoba	1	185	186
23	Zarudki	0	66	66
24	Zastów Karczmiski	2	186	188
25	Zastów Polanowski	0	186	186
26	Żmijowiska	0	172	172
	<b>Razem</b>	<b>14</b>	<b>3 859</b>	<b>3 873</b>



### 3.6. Struktura własności wyrobów azbestowych

Wyniki inwentaryzacji terenowej wyrobów azbestowych zostały uzupełnione o informacje z Urzędu Gminy dotyczące typów własności poszczególnych obiektów. Na ich podstawie przygotowano analizę wyników inwentaryzacji w podziale na typ własności.

Tabela nr 7 Wyniki inwentaryzacji w podziale na typ własności

Lp.	Typ własności	Liczba obiektów	Powierzchnia [m <sup>2</sup> ]
1	Własność Gminy Wilków	6	1 968
2	Własność prywatna	3 866	574 201
3	Własność Skarbu Państwa	1	45
	<b>Razem</b>	<b>3 873</b>	<b>576 214</b>

99,8% budynków pokrytych płytami azbestowo-cementowymi jest własnością prywatną. Pozostałe 0,2% ilości zinwentaryzowanego azbestu, stanowią pokrycia dachowe budynków będących własnością Gminy Wilków oraz Skarbu Państwa.

Struktura własności jest szczególnie istotnym zagadnieniem, gdyż koszty realizacji Programu będą ponoszone przez właścicieli obiektów, w których wykorzystywane są wyroby azbestowe, czyli w znacznej większości przez osoby fizyczne.

### 3.7. Obiekty użyteczności publicznej

Podczas wizyt w terenie ustalono, że na terenie Gminy Wilków znajduje się 5 obiektów użyteczności publicznej, które są pokryte płytami azbestowo-cementowymi. W przypadku 4 obiektów są to płyty azbestowo-cementowe faliste o trzecim stopniu pilności usunięcia. Natomiast 1 budynek w Rogowie, w którym mieści się Szkoła Podstawowa, pokryty jest płytami azbestowo-cementowymi falistymi o drugim stopniu pilności usunięcia, tj. wymagającymi ponownej oceny w czasie do 1 roku.



Tabela nr 8 Wyniki inwentaryzacji obiektów użyteczności publicznej na terenie Gminy Wilków

Lp.	Miejscowość	Typ płyt	Powierzchnia [m <sup>2</sup> ]	Uwagi
1	Dobre	faliste	124	Ochotnicza Straż Pożarna
2	Kłodnica	faliste	566	Świetlica Wiejska
3	Rogów	faliste	894	Szkoła Podstawowa
4	Urządków	faliste	438	Urząd Gminy
5	Wólka Polanowska	faliste	403	Ochotnicza Straż Pożarna
	<b>Razem</b>		<b>2 425</b>	

#### 4. Postępowanie z wyrobami i odpadami zawierającymi azbest

##### 4.1. Podnoszenie świadomości ekologicznej mieszkańców

Agencja Ochrony Środowiska USA (Environmental Protection Agency - EPA) opublikowała szereg dokumentów, w których zawarte są zasady informowania o ryzyku. Powszechnie przyjęto siedem następujących podstawowych zasad:

1. Akceptuj i angażuj społeczność jako równorzędnego partnera.
2. Starannie planuj sposób przekazywania informacji o zagrożeniu, następnie oceniaj wyniki komunikowania się.
3. Uważnie słuchaj tego, co mają ci do przekazania inni.
4. Bądź uczciwy, szczery i otwarty.
5. Koordynuj wysiłki i współpracuj z innymi w procesie przekazywania informacji.
6. Nawiązuj współpracę ze środkami masowego przekazu i przekazuj informacje zgodnie z regułami środków masowego przekazu.
7. Mów jasno i życzliwie<sup>12</sup>.

Powodzenie realizacji podejmowanych przez władze Gminy Wilków działań na rzecz ochrony środowiska i przyrody, w dużej mierze zależy od świadomości, aktywności i zmiany nawyków lokalnej społeczności. Program edukacyjny realizowany jest przez władze Gminy na różnych płaszczyznach i różnymi metodami poprzez ulotki, foldery, konkursy i festyny.

<sup>12</sup> „Azbest. Ekspozycja zawodowa i środowiskowa.”, pod red. Neonili Szeszeni-Dąbrowskiej, Łódź, 2004,



#### 4.2. Działania informacyjno-edukacyjne wśród mieszkańców Gminy

Planowane działania informacyjne o postępowaniu z wyrobami i odpadami zawierającymi azbest mają na celu przekazanie rzetelnej i wiarygodnej informacji o azbecie. Mogą zostać podjęte z wykorzystaniem istniejących już kanałów dystrybucji:

1. Tablice informacyjne w Urzędzie Gminy Wilków z notatkami o:
  - a) obowiązkach dotyczących postępowania z wyrobami zawierającymi azbest,
  - b) obowiązku przeprowadzenia inwentaryzacji i złożenia informacji o wyrobach zawierających azbest (załącznik 2),
  - c) obowiązku sporządzenia *oceny stanu i możliwości bezpiecznego użytkowania wyrobów zawierających azbest* (załącznik 3),
  - d) zagrożeniach i skutkach dla zdrowia ludzi i środowiska przyrodniczego w przypadku niewłaściwego użytkowania i usuwania wyrobów zawierających azbest,
  - e) firmach, posiadających uprawnienia i zezwolenia do prowadzenia prac obejmujących usuwanie, zbieranie, transport i unieszkodliwianie odpadów zawierających azbest (dane adresowe i telefon kontaktowy),
  - f) możliwościach finansowego wsparcia i właściwego postępowania w przypadku prac remontowych obejmujących wymianę wyrobów zawierających azbest.
2. Akcje edukacyjne, mające na celu nauczanie młodzieży rozpoznawania wyrobów zawierających azbest, poinformowanie o szkodliwości azbestu dla zdrowia człowieka i środowiska naturalnego oraz konieczności unieszkodliwiania azbestu do końca 2032 r. Akcje te powinny być prowadzone w szkołach w ramach zajęć lekcyjnych.
3. Konkursy organizowane przez dyrektorów szkół, np. zaprojektowanie ulotki informacyjnej czy plakatu. Praca nagrodzona zostanie powielona w odpowiedniej liczbie egzemplarzy i udostępniona na tablicy w Urzędzie Gminy.
4. Organizowane corocznie festyny oraz koncerty i imprezy okolicznościowe, w trakcie których szczególna uwaga zwrócona będzie na identyfikację „dzikich wysypisk” odpadów azbestowych oraz szkodliwość azbestu dla zdrowia człowieka.

Wszystkie akcje informacyjne i edukacyjne powinny być prowadzone równolegle na stronie internetowej Gminy.



#### **4.3. Procedury dotyczące postępowania z wyrobami i odpadami zawierającymi azbest**

Procedury dotyczące postępowania z wyrobami i odpadami zawierającymi azbest podzielono na cztery grupy<sup>13</sup>:

1. Grupa I Procedury obowiązujące właścicieli i zarządzających obiektami, instalacjami lub urządzeniami zawierającymi azbest lub wyroby zawierające azbest.
  - a) Procedura 1 – obowiązki i postępowanie właścicieli oraz zarządców, przy użytkowaniu obiektów i terenów z wyrobami zawierającymi azbest.
  - b) Procedura 2 – obowiązki i postępowanie właścicieli i zarządców, przy usuwaniu wyrobów zawierających azbest z obiektów lub terenów.  
Procedury z grupy I zostały zamieszczone w załączniku 7.
2. Grupa II Procedury obowiązujące wykonawców prac polegających na usuwaniu wyrobów zawierających azbest – wytwórców odpadów niebezpiecznych.
  - a) Procedura 3 – postępowanie przy pracach przygotowawczych do usuwania wyrobów zawierających azbest.
  - b) Procedura 4 – prace polegające na usuwaniu wyrobów zawierających azbest, wytwarzaniu odpadów niebezpiecznych wraz z oczyszczeniem obiektu, terenu, instalacji.
3. Grupa III Procedura obowiązująca prowadzących działalność w zakresie transportu odpadów niebezpiecznych zawierających azbest.
  - a) Procedura 5 – przygotowanie i transport odpadów niebezpiecznych zawierających azbest.
4. Grupa IV Procedura obowiązująca zarządzających składowiskami odpadów niebezpiecznych zawierających azbest.
  - a) Procedura 6 – składowanie odpadów na składowiskach lub wydzielonych kwaterach przeznaczonych do wyłącznego składowania odpadów zawierających azbest.

#### **4.4. Usuwanie wyrobów zawierających azbest**

Wyroby zawierające azbest mogą być bezpiecznie eliminowane przez przedsiębiorstwa posiadające zatwierdzone programy gospodarki odpadami.

Aktualny wykaz podmiotów posiadających decyzję zatwierdzającą program gospodarki odpadami powstającymi w wyniku prowadzenia prac budowlanych związanych

<sup>13</sup> „Zbiór przepisów i procedur dotyczących bezpiecznego postępowania z wyrobami zawierającymi azbest”, Warszawa, 2001



z usuwaniem i demontażem materiałów izolacyjnych i konstrukcyjnych zawierających azbest, znajduje się w Urzędzie Marszałkowskim Województwa Lubelskiego oraz na stronie internetowej [http://www.czgo.lubelskie.pl/dok/lista\\_decyzji\\_odpadowych.pdf](http://www.czgo.lubelskie.pl/dok/lista_decyzji_odpadowych.pdf) lub w Urzędzie Gminy.

#### 4.5. Unieszkodliwianie odpadów azbestowych

Najczęściej stosowaną metodą unieszkodliwiania odpadów zawierających azbest jest ich składowanie. W województwie lubelskim funkcjonują 2 ogólnodostępne składowiska przyjmujące odpady zawierające azbest. Są to: Składowisko Odpadów Piaski, Zarzecze II (kwatery odpadów niebezpiecznych) w Kraśniku oraz Składowisko Odpadów Azbestowych w Srebrzyszczu.

Kierując się zasadami dostępności i bliskości najbardziej dogodnym miejscem unieszkodliwiania odpadów niebezpiecznych zawierających azbest z terenu Gminy Wilków jest składowisko w Kraśniku.

Według dostępnych danych wolna pojemność na odpady azbestowe wynosi 97.000 m<sup>3</sup>. Składowisko przyjmuje dwa rodzaje odpadów azbestowych:

- materiały izolacyjne zawierające azbest (17 06 01\*),
- materiały konstrukcyjne zawierające azbest (17 06 05\*).<sup>14</sup>

Wykaz składowisk przyjmujących odpady niebezpieczne w Polsce został zamieszczony w załączniku 8.

### 5. Harmonogram realizacji *Gminnego Programu Usuwania Azbestu*

Na mocy polskiego prawa wykorzystywanie azbestu lub wyrobów zawierających azbest zostało dopuszczone w użytkowanych instalacjach lub urządzeniach nie dłużej niż **do dnia 31 grudnia 2032 r.** Zgodnie z założeniami *Programu Oczyszczania Kraju z Azbestu na lata 2009-2032* proces usuwania wyrobów zawierających azbest powinien być zakończony do 2032 roku.

---

<sup>14</sup> Baza wyrobów i odpadów zawierających azbest





Harmonogram realizacji *Gminnego Programu Usuwania Azbestu* podzielono na 3 etapy, tj.:

1. I etap: lata 2011-2012,
2. II etap: lata 2013-2022,
3. III etap: lata 2023-2032.

Podział ten jest zbieżny z harmonogramem *Programu Oczyszczania Kraju z Azbestu na lata 2009-2032*. Zdecydowano o przyjęciu analogicznych etapów realizacji zadania w kontekście możliwości monitorowania jego realizacji w porównaniu z programami nadrzędnymi.

Tabela nr 9 *Harmonogram realizacji Programu w podziale na 3 etapy*

Lp.	Zadania	Etap I	Etap II	Etap III
		2011-2012	2013-2022	2023-2032
1	Przeprowadzenie inwentaryzacji wyrobów zawierających azbest			
2	Opracowanie <i>Gminnego Programu Usuwania Azbestu</i>			
3	Opracowanie bazy danych wyrobów zawierających azbest			
4	Cykliczna aktualizacja bazy danych *			
5	Akcje informacyjno-edukacyjne wśród mieszkańców			
6	Zapewnienie środków finansowych na realizację <i>Programu</i>			
7	Bezpieczne usunięcie zinwentaryzowanych wyrobów azbestowych	5%	45%	50%
8	Monitorowanie procesu usuwania wyrobów azbestowych			
9	Aktualizacja <i>Programu</i>			

\* W przypadku braku informacji od właścicieli obiektów pokrytych azbestem, konieczna wydaje się aktualizacja inwentaryzacji w terenie ze względu na fakt, iż 100% budynków pokrytych płytami azbestowymi wymaga ponownej oceny w ciągu 5 lat.

Inwentaryzacja (zadanie nr 1), *Gminny Program Usuwania Azbestu* (zadanie nr 2) oraz opracowanie bazy danych wyrobów zawierających azbest (zadanie nr 3) zostały wykonane w roku 2011, co umożliwiło rozpoczęcie procesu monitorowania procesu usuwania wyrobów azbestowych (zadanie nr 8).



Każdemu zadaniu w każdym z etapów wdrażania *Programu* została przypisana jednostka odpowiedzialna za realizację zadania.

Tabela nr 10 *Odpowiedzialność za realizację Programu*

Lp.	Zadania	Jednostka odpowiedzialna
1	Przeprowadzenie inwentaryzacji wyrobów zawierających	Gmina Wilków
2	Opracowanie <i>Gminnego Programu Usuwania Azbestu</i>	Gmina Wilków
3	Opracowanie bazy danych wyrobów zawierających azbest	Gmina Wilków
4	Cykliczna aktualizacja bazy danych	Gmina Wilków
5	Akcje informacyjno-edukacyjne wśród mieszkańców	Gmina Wilków
6	Zapewnienie środków finansowych na realizację <i>Programu</i>	Właściciele obiektów / Gmina Wilków
7	Bezpieczne usunięcie zinwentaryzowanych wyrobów azbestowych	Właściciele obiektów / Gmina Wilków
8	Monitorowanie procesu usuwania wyrobów azbestowych	Gmina Wilków
9	Aktualizacja <i>Programu</i>	Gmina Wilków

## 6. Koszty realizacji *Gminnego Programu Usuwania Azbestu*

Całkowite koszty realizacji *Gminnego Programu Usuwania Azbestu* obejmują nakłady poniesione na:

1. akcje informacyjno-edukacyjne,
2. koszty aktualizacji *Programu*,
3. koszty usunięcia płyt azbestowo-cementowych z pokryć dachowych i elewacji,
4. koszty wykonania nowych pokryć dachowych i elewacji.

Koszty te będą ponoszone przez osoby fizyczne, przedsiębiorców, osoby prawne oraz Gminę Wilków w odniesieniu do własnych obiektów.

### Akcje informacyjno-edukacyjne

Do oszacowania kosztów realizacji *Programu* przyjęto, iż Urząd Gminy sfinansuje akcje informacyjno-edukacyjne lub pozyska fundusze zewnętrzne na ten cel.



### Aktualizacja Programu

Zadania organizacyjne, polegające na stałej aktualizacji bazy danych, informowaniu mieszkańców i przedsiębiorców o możliwościach pozyskania dofinansowania na bezpieczne usuwanie wyrobów zawierających azbest oraz monitorowanie procesu usuwania wyrobów azbestowych zostaną zlecone podwykonawcom bądź będą wykonane przez pracowników Urzędu Gminy. Założono ponadto, że w trakcie realizacji Programu wykonane zostaną po 2 aktualizacje w II i III etapie realizacji Programu.

### Koszty usunięcia płyt azbestowo-cementowych z pokryć dachowych obiektów budowlanych

Do oszacowania kosztów usunięcia płyt azbestowo-cementowych z terenu Gminy Wilków przyjęto, że powierzchnia zinwentaryzowanych wyrobów zawierających azbest stanowiących pokrycia dachowe obiektów wynosi 576.175 m<sup>2</sup>. Założono, że średni koszt demontażu, transportu i unieszkodliwienia odpadów zawierających azbest na składowisku wynosi 1.100 zł brutto za 1 Mg. Został on wyliczony na podstawie informacji uzyskanych od przedsiębiorstw z listy firm uprawnionych do usuwania i unieszkodliwiania azbestu.

Tabela nr 11 *Nakłady finansowe na usunięcie płyt azbestowo-cementowych stanowiących pokrycia dachowe obiektów budowlanych (w tys. zł)*

Lp.	Wyszczególnienie	Jednostka	Etap			Razem
			I	II	III	
1	ilość płyt azbestowo-cementowych do usunięcia	Mg	374	3 371	3 745	<b>7 490</b>
		m <sup>2</sup>	28 808	259 279	288 088	<b>576 175</b>
2	koszt demontażu i unieszkodliwienia odpadów azbestowych	tys. zł	411	3 708	4 120	<b>8 239</b>
<b>Razem koszty</b>			<b>411</b>	<b>3 708</b>	<b>4 120</b>	<b>8 239</b>

Oszacowane koszty usunięcia wyrobów azbestowych z pokryć dachowych obiektów budowlanych wynoszą 8.239 tys. zł.

### Koszty wykonania nowych pokryć dachowych w obiektach budowlanych

Jako średni koszt zakupu i montażu nowego pokrycia dachowego przyjęto 70 zł brutto za 1 m<sup>2</sup> nowego pokrycia wykonanego z blachodachówki. Dane te zostały pozyskane od producentów i firm dekarских. W przypadku wykorzystania innych



materiałów szacowane koszty mogą ulec zmianie.

Tabela nr 12 *Nakłady finansowe na wykonanie nowych pokryć dachowych (w tys. zł)*

Lp.	Wyszczególnienie	Jednostka	Etap			Razem
			I	II	III	
1	powierzchnia płyt azbestowo-cementowych do wymiany	m <sup>2</sup>	28 808	259 279	288 088	<b>576 175</b>
2	koszt zakupu i montażu nowego pokrycia dachowego	tys. zł	2 017	18 150	20 166	<b>40 333</b>
<b>Razem koszty</b>			<b>2 017</b>	<b>18 150</b>	<b>20 166</b>	<b>40 333</b>

Oszacowany koszt wykonania nowych pokryć dachowych wykonanych wynosi około 40 mln zł (według cen z 2011 r.).

#### **Koszty usunięcia i wymiany płyt azbestowo-cementowych z elewacji obiektów budowlanych**

Do oszacowania kosztów usunięcia płyt azbestowo-cementowych z elewacji budynków mieszkalnych przyjęto, że ilość zinwentaryzowanych wyrobów zawierających azbest wynosi 39 m<sup>2</sup> płyt azbestowo-cementowych, co po przeliczeniu daje 1 Mg, a płyty azbestowo-cementowe zostaną unieszkodliwione w trakcie termomodernizacji budynków. Założono, że średni koszt termomodernizacji 1 m<sup>2</sup> elewacji wraz z zabudowaniem wyrobów azbestowych wynosi 150 zł brutto. Średni koszt został wyliczony na podstawie informacji uzyskanych od przedsiębiorstw, świadczących usługi termomodernizacji i unieszkodliwiania azbestu. Otrzymane wyniki zostały przedstawione w tabeli nr 14.

Tabela nr 13 *Nakłady finansowe na wykonanie termomodernizacji elewacji (w tys. zł)*

Lp.	Wyszczególnienie	Jednostka	Etap			Razem
			I	II	III	
1	powierzchnia płyt azbestowo-cementowych do usunięcia	m <sup>2</sup>	1	18	20	<b>39</b>
2	koszt termomodernizacji obiektów wraz z unieszkodliwieniem odpadów azbestowych	tys. zł	0	3	3	<b>6</b>
<b>Razem koszty</b>			<b>0</b>	<b>3</b>	<b>3</b>	<b>6</b>



Oszacowany koszt usunięcia płyt azbestowo-cementowych stanowiących okładziny elewacji budynków mieszkalnych wraz z wykonaniem termomodernizacji budynków wynosi 6 tys. zł (według cen z 2011 r.).

### Całkowite koszty realizacji *Programu*

Całkowite koszty realizacji *Programu* w latach 2011-2032 obejmują nakłady finansowe na akcje informacyjno-edukacyjne, aktualizację *Programu*, usunięcie i wymianę pokryć dachowych oraz termomodernizację budynków.

Tabela nr 14 Szacunkowe całkowite koszty realizacji *Programu* (w tys. zł)

Lp.	Zadanie	Etap			Razem
		I	II	III	
1	akcje informacyjno-edukacyjne dla mieszkańców Gminy Iłów	4	20	20	<b>44</b>
2	aktualizacja <i>Programu</i>	-	10	10	<b>20</b>
3	koszt wymiany pokryć dachowych	2 428	21 858	24 286	<b>48 572</b>
4	koszt termomodernizacji budynków	0	3	3	<b>6</b>
<b>Razem koszty</b>		<b>2 432</b>	<b>21 891</b>	<b>24 319</b>	<b>48 642</b>

Prognozowane całkowite koszty realizacji *Programu* w latach 2011-2032 wynoszą 48,6 mln zł, z czego niemal 100% stanowią koszty wymiany pokryć dachowych.

## 7. Źródła finansowania realizacji *Programu*

Możliwymi źródłami finansowania realizacji *Programu* są środki własne Gminy Wilków, środki z Wojewódzkiego Funduszu Ochrony Środowiska i Gospodarki Wodnej w Lublinie, środki przewidziane w Programie Rozwoju Obszarów Wiejskich oraz kredyty preferencyjne z BOŚ i BGŻ.

Do opracowania prognozowanej struktury finansowania *Programu* przyjęto następujące założenia:

1. Z budżetu Gminy finansowane będą akcje informacyjno-edukacyjne oraz aktualizacja bazy danych o wyrobach azbestowych.
2. Środki przewidziane w budżecie Gminy w każdym roku realizacji *Programu* będą wynosiły ok. 2 tys. zł.
3. Około 5% płyt azbestowo-cementowych przewidzianych do usunięcia w danym



- roku zostanie usunięta i unieszkodliwiona przez właścicieli obiektów z wykorzystaniem dofinansowania z Wojewódzkiego Funduszu Ochrony Środowiska i Gospodarki Wodnej w Lublinie.
4. Około 5% płyt azbestowo-cementowych przewidzianych do usunięcia w danym roku zostanie usunięta i unieszkodliwiona przez właścicieli obiektów z wykorzystaniem dofinansowania z BGŻ.
  5. Około 5% płyt azbestowo-cementowych przewidzianych do usunięcia w danym roku zostanie usunięta i unieszkodliwiona przez właścicieli obiektów z wykorzystaniem dofinansowania z BOŚ.
  6. Około 10% płyt azbestowo-cementowych przewidzianych do usunięcia w danym roku zostanie usunięta i unieszkodliwiona przez właścicieli obiektów z wykorzystaniem dofinansowania z Programu Rozwoju Obszarów Wiejskich na lata 2007-2013.
  7. Wojewódzki Fundusz Ochrony Środowiska i Gospodarki Wodnej w Lublinie w kolejnych latach będzie oferował dofinansowanie zadań, polegających na bezpiecznym usuwaniu azbestu.
  8. Oferta BOŚ w kolejnych latach będzie przewidywała kredyty z dopłatami do odsetek z WFOŚiGW, a także kredyty na zakup i montaż urządzeń służących ochronie środowiska, z których można sfinansować zakup i montaż nowego pokrycia dachowego.

Tabela nr 15 *Prognozowana struktura finansowania realizacji Programu (w tys. zł)*

Lp.	Potencjalne źródła finansowania	Etap			Razem
		I	II	III	
1	Budżet Gminy Wilków	4	20	20	<b>44</b>
2	Wojewódzki Fundusz Ochrony Środowiska w Lublinie	21	185	206	<b>412</b>
3	PROW 2007-2013	243	219	0	<b>462</b>
4	Kredyty w BOŚ i BGŻ	121	1 093	1 214	<b>2 428</b>
5	Środki własne właścicieli obiektów	2 043	20 374	22 879	<b>45 296</b>
	<b>Razem</b>	<b>2 432</b>	<b>21 891</b>	<b>24 319</b>	<b>48 642</b>

### 7.1 Alokacja środków finansowych z budżetu Gminy

Gmina Wilków przewiduje przeznaczyć kwotę 2 tys. zł rocznie na realizację zadań, wynikających z niniejszego *Programu*.



## **7.2 Możliwości pozyskania środków finansowych na działania związane z usuwaniem azbestu**

W wyniku analizy dostępnych instrumentów finansowania ochrony środowiska wybrano instrumenty, które mogą zostać wykorzystane w celu dofinansowania realizacji *Gminnego Programu Usuwania Azbestu*.

### **7.2.1. Wojewódzki Fundusz Ochrony Środowiska i Gospodarki Wodnej w Lublinie**

*Wojewódzki Fundusz Ochrony Środowiska i Gospodarki Wodnej w Lublinie*  
*ul. Spokojna 7, 20-074 Lublin*  
*tel./ fax (081) 532-17-64, 742-46-48, 742-46-49*  
*e-mail: sekretariat@wfos.lublin.pl*  
*www.wfos.lublin.pl*

WFOŚiGW w Lublinie we współpracy z NFOŚiGW w ramach programu priorytetowego NFOŚiGW pod nazwą „*Gospodarowanie odpadami innymi niż komunalne, Cz. III - Usuwanie wyrobów zawierających azbest*” udziela dotacji w 2011 roku na unieszkodliwianie materiałów zawierających azbest.

Dotacje są udzielane jednostkom samorządu terytorialnego na usuwanie wyrobów zawierających azbest z obiektów należących do:

1. osób fizycznych,
2. wspólnot mieszkaniowych,
3. jednostek samorządu terytorialnego.

Warunkiem udzielenia dotacji jest przeprowadzenie inwentaryzacji wyrobów zawierających azbest i zgodność przedsięwzięcia z aktualnie obowiązującym *Gminnym Programem Usuwania Azbestu*.

Jednostki samorządu terytorialnego ubiegające się o dotację zobowiązane są do posiadania pełnej i aktualnej informacji o rodzaju, ilości i miejscach występowania wyrobów azbestowych, sporządzonej na podstawie danych z inwentaryzacji wykonanej przez właścicieli, zarządców lub użytkowników miejsc, w których jest wykorzystywany azbest.

Kwota dofinansowania przedsięwzięć wynosi do 100% kosztów kwalifikowanych obejmujących koszty demontażu, transportu i zdeponowania odpadów na składowisku.



Dofinansowaniu nie ulegają koszty związane z zakupem i wykonaniem nowego pokrycia dachowego.

Jednostki samorządu terytorialnego, które otrzymały dotację z WFOŚiGW mają możliwość uczestnictwa również w innym projekcie finansującym koszty demontażu, transportu i unieszkodliwienia materiałów zawierających azbest pod warunkiem udokumentowania, że zakresy prac podjętych w obu projektach nie pokrywają się.<sup>15</sup>

Punkty obsługi wniosków znajdują się również w Białej Podlaskiej, Chełmie i Zamościu.

### **7.2.2. Instrumenty oferowane przez BOŚ we współpracy z Wojewódzkim Funduszem Ochrony Środowiska i Gospodarki Wodnej w Lublinie**

*Oddział BOŚ w Lublinie  
20-002 Lublin, ul. Krakowskie Przedmieście 54  
tel. (0-81) 535-06-10, faks (0-81) 532-56-33  
e-mail: lublin@bosbank.pl, www.bosbank.pl*

BOŚ Oddział w Lublinie współpracuje z Wojewódzkim Funduszem Ochrony Środowiska i Gospodarki Wodnej w Lublinie w zakresie kredytowania inwestycji polegających na usuwaniu wyrobów zawierających azbest i realizowanych na terenie województwa lubelskiego w ramach linii kredytowej nr 4.

Kredyty preferencyjne z dopłatami do oprocentowania Wojewódzkiego Funduszu Ochrony Środowiska i Gospodarki Wodnej w Lublinie są przeznaczone dla wspólnot mieszkaniowych oraz osób fizycznych.

W ramach linii 4 przedmiotem kredytowania objęte są inwestycje dotyczące usuwania wyrobów zawierających azbest, tj.:

1. wymiana powierzchni dachowych i elewacyjnych z materiałów zawierających azbest,
2. wymiana przewodów wodociągowych z materiałów zawierających azbest.

Z kredytu mogą być finansowane koszty demontażu, transportu i składowania materiałów zawierających azbest.

Warunki kredytowania są następujące:

---

<sup>15</sup> *Regulamin udzielania dotacji w roku 2011 na unieszkodliwianie materiałów zawierających azbest ze środków WFOŚiGW w Lublinie*





1. oprocentowanie: zmienne w wysokości od ( WIBOR 3M+2,00p.p.) x 0,5 w skali roku,
2. kwota kredytu: do 100.000 zł, do 100% kwalifikowanych kosztów zadania obejmujących demontaż, transport i składowanie materiałów zawierających azbest,
3. okres kredytowania: do 5 lat,
4. okres karencji: do 6 miesięcy od czasu zakończenia inwestycji,
5. okres realizacji inwestycji: do 6 miesięcy od daty postawienia przez Bank kredytu do dyspozycji Kredytobiorcy,
6. okres wykorzystania kredytu: nie dłuższy niż okres realizacji zadania powiększony o 30 dni.

### 7.2.3. Bank Gospodarki Żywnościowej S.A.

*Bank BGŻ S.A.  
ul. Kasprzaka 10/16, 01-211 Warszawa  
tel. (022) 860-40-00, faks (022) 860-50-00  
www.bgz.pl*

Bank Gospodarki Żywnościowej (BGŻ) współpracuje z Agencją Restrukturyzacji i Modernizacji Rolnictwa w zakresie udzielania kredytów preferencyjnych. Podstawą do udzielania przez ARiMR pomocy ze środków krajowych, w tym dopłat do oprocentowania kredytów, jest *rozporządzenie Rady Ministrów z dnia 22 stycznia 2009 r. w sprawie realizacji niektórych zadań ARiMR*. Zasady udzielania dopłat do oprocentowania ustalane są przez ARiMR. Podmiotami uprawnionymi do ubiegania się o kredyt preferencyjny są:

1. osoby fizyczne, posiadające pełną zdolność do czynności prawnych, z wyłączeniem emerytów i rencistów,
2. osoby prawne,
3. jednostki organizacyjne nie posiadające osobowości prawnej.

Przedmiotem kredytowania w ramach linii o symbolu **nIP** zgodnie z *Warunkami i zasadami udzielania kredytów na realizację inwestycji w gospodarstwach rolnych, działach specjalnych produkcji rolnej i przetwórstwie produktów rolnych* m.in. mogą być objęte koszty rozbiórki i unieszkodliwienia materiałów szkodliwych, w tym wyrobów azbestowych, pod warunkiem realizowania inwestycji polegającej na budowie, przebudowie lub remoncie obiektów służących do prowadzenia działalności rolnej w gospodarstwach rolnych lub działach specjalnych produkcji rolnej.

Warunki kredytowania są następujące:

1. oprocentowanie: zmienne, ustalone w oparciu o aktualną stopę redyskonta, nie mniej niż 2%,



2. kwota kredytu: nie może przekroczyć:
  - a) 80% wartości nakładów inwestycyjnych na gospodarstwo rolne i wynosić więcej niż 4.000.000 zł,
  - b) 70% wartości nakładów inwestycyjnych na działki specjalne produkcji rolnej i wynosić więcej niż 8.000.000 zł,
  - c) 70% wartości nakładów inwestycyjnych w przetwórstwie produktów rolnych i wynosić więcej niż 16.000.000 zł,
  - d) łączna kwota kredytów udzielonych jednemu podmiotowi na realizację równocześnie kilku inwestycji wymienionych w pkt a) i b) nie może przekroczyć 8.000.000 zł,
  - e) łączna kwota kredytów udzielonych jednemu podmiotowi na realizację równocześnie kilku inwestycji wymienionych w pkt a) - c) nie może przekroczyć 16.000.000 zł.
3. okres kredytowania: do 8 lat,
4. okres karencji: do 2 lat.

#### **7.2.4. Program Rozwoju Obszarów Wiejskich na lata 2007-2013**

*Agencja Restrukturyzacji i Modernizacji Rolnictwa w Warszawie  
Al. Jana Pawła II 70, 00-175 Warszawa  
tel. 0 800 38 00 84, faks 022 318-53-30  
www.arimr.gov.pl  
e-mail: info@arimr.gov.pl*

#### **Działanie 121 Modernizacja gospodarstw rolnych**

Beneficjentami w ramach działania 121 *Modernizacja gospodarstw rolnych* mogą być osoby fizyczne, osoby prawne oraz spółki osobowe działalność rolniczą w zakresie produkcji roślinnej lub zwierzęcej.<sup>16</sup>:

W ramach działania wspierane są inwestycje materialne i niematerialne służące modernizacji produkcji rolnej, w szczególności:

1. inwestycje materialne:
  - a) budowa lub remont połączony z modernizacją budynków lub budowli,
  - b) zakup lub instalacja maszyn, urządzeń, w tym sprzętu komputerowego,
  - c) zakładanie, modernizacja sadów lub plantacji wieloletnich,
  - d) zakup, instalacja lub budowa elementów infrastruktury technicznej wpływających bezpośrednio na warunki prowadzenia działalności rolniczej, przygotowania do sprzedaży lub sprzedaży bezpośredniej;

<sup>16</sup> Szczegółowe warunki dotyczące kryteriów jakie muszą spełniać potencjalni beneficjenci pomocy w ramach PROW zostały określone w samym programie, jak i w rozporządzeniach wykonawczych Ministra Rolnictwa i Rozwoju Wsi w sprawie szczegółowych warunków i trybu przyznawania pomocy finansowej



## 2. inwestycje niematerialne:

- a) zakup patentów, licencji, w tym licencji na oprogramowanie,
- b) usługi związane z przygotowaniem dokumentacji technicznej lub ekonomicznej dotyczącej projektu oraz nadzorem technicznym, związane bezpośrednio z realizacją projektu.

Maksymalna wysokość pomocy udzielonej jednemu beneficjentowi i na jedno gospodarstwo rolne w ramach działania 121 *Modernizacja gospodarstw rolnych* w okresie realizacji PROW nie może przekroczyć 300.000 zł. Do realizacji mogą być przyjęte operacje, których wysokość kosztów kwalifikowanych będzie wynosiła powyżej 20.000 zł. Ograniczenie to nie dotyczy operacji obejmujących wyłącznie wyposażenie gospodarstwa rolnego w urządzenia do składowania nawozów naturalnych lub projektów związanych z dostosowaniem do norm wspólnotowych.

Szczegółowe warunki dofinansowania określone są w *rozporządzeniu Ministra Rolnictwa i Rozwoju Wsi z dnia 29 października 2010 r. zmieniające rozporządzenie w sprawie szczegółowych warunków i trybu przyznawania pomocy finansowej w ramach działania "Modernizacja gospodarstw rolnych" objętego Programem Rozwoju Obszarów Wiejskich na lata 2007-2013*, Dz.U. 207 poz. 1372.

### **Działanie 311 Różnicowanie w kierunku działalności nierolniczej**

Beneficjentami w ramach działania 311 *Różnicowanie w kierunku działalności nierolniczej* może być rolnik, który nie osiągnął wieku emerytalnego lub jego domownik w rozumieniu przepisów o ubezpieczeniu społecznym rolników albo małżonek tego rolnika<sup>17</sup>.

W ramach działania 311 *Różnicowanie w kierunku działalności nierolniczej* wspierane będą inwestycje w zakresie usług dla gospodarstw rolnych lub leśnictwa, usług dla ludności, sprzedaży hurtowej i detalicznej, rzemiosła lub rękodzielnictwa, robót i usług budowlanych oraz instalacyjnych, usług turystycznych oraz związanych ze sportem, rekreacją i wypoczynkiem, usług transportowych, usług komunalnych, przetwórstwa produktów rolnych lub jadalnych produktów leśnych, magazynowania lub przechowywania towarów, wytwarzania produktów energetycznych z biomasy, rachunkowości, doradztwa lub usług informatycznych.

Do kosztów kwalifikowalnych projektu, który może być dofinansowany w ramach

---

<sup>17</sup> Szczegółowe warunki dotyczące kryteriów jakie muszą spełniać potencjalni beneficjenci pomocy w ramach PROW zostały określone w samym programie, jak i w rozporządzeniach wykonawczych Ministra Rolnictwa i Rozwoju Wsi w sprawie szczegółowych warunków i trybu przyznawania pomocy finansowej



przedmiotowego działania zalicza się m.in. koszty budowy, przebudowy lub remontu połączonego z modernizacją niemieszkalnych obiektów budowlanych wraz z zakupem instalacji technicznej, a także koszty rozbiórki i utylizacji materiałów szkodliwych pochodzących z rozbiórki. W przypadku projektów związanych z turystyką wiejską (w tym agroturystyką) koszty rozbiórki i utylizacji materiałów szkodliwych pochodzących z rozbiórki będą także kosztem kwalifikowalnym.

Szczegółowe warunki dofinansowania określone są w *rozporządzeniu Ministra Rolnictwa i Rozwoju Wsi z dnia 7 września 2010 r. zmieniające rozporządzenie w sprawie szczegółowych warunków i trybu przyznawania pomocy finansowej w ramach działania "Różnicowanie w kierunku działalności nierolniczej" objętego Programem Rozwoju Obszarów Wiejskich na lata 2007-2013*, Dz.U. nr 166 poz. 1125.

Maksymalna wysokość pomocy udzielonej jednemu beneficjentowi i na jedno gospodarstwo rolne w ramach działania 311 *Różnicowanie w kierunku działalności nierolniczej* w okresie realizacji PROW nie może przekroczyć 100.000 zł. Maksymalny poziom pomocy finansowej może wynosić 50% kosztów kwalifikowalnych projektu.

### **Działanie 312 Tworzenie i rozwój mikroprzedsiębiorstw**

Beneficjentem w ramach działania 312 *Tworzenie i rozwój mikroprzedsiębiorstw* może być osoba fizyczna lub osoba prawna, lub jednostka organizacyjna nieposiadająca osobowości prawnej, która prowadzi (podejmuje) działalność jako mikroprzedsiębiorstwo zatrudniające poniżej 10 osób, i mające obrót nieprzekraczający równowartości w zł 2 mln euro<sup>18</sup>:

W ramach działania 312 *Tworzenie i rozwój mikroprzedsiębiorstw* wspierane będą inwestycje w zakresie usług dla gospodarstw rolnych lub leśnictwa, usług dla ludności, sprzedaży hurtowej i detalicznej, rzemiosła lub rękodzielnictwa, robót i usług budowlanych oraz instalacyjnych, usług turystycznych oraz związanych ze sportem, rekreacją i wypoczynkiem, usług transportowych, usług komunalnych, przetwórstwa produktów rolnych lub jadalnych produktów leśnych, magazynowania lub przechowywania towarów, wytwarzania produktów energetycznych z biomasy, rachunkowości, doradztwa lub usług informatycznych.

Do kosztów kwalifikowalnych projektów, które realizowane są w działaniu 312 *Tworzenie i rozwój mikroprzedsiębiorstw* zalicza się koszty budowy, przebudowy lub

---

<sup>18</sup> Szczegółowe warunki dotyczące kryteriów jakie muszą spełniać potencjalni beneficjenci pomocy w ramach PROW zostały określone w samym programie, jak i w rozporządzeniach wykonawczych Ministra Rolnictwa i Rozwoju Wsi w sprawie szczegółowych warunków i trybu przyznawania pomocy finansowej



remontu połączonego z modernizacją niemieszkalnych obiektów budowlanych wraz z zakupem instalacji technicznej, a także koszty nadbudowy, przebudowy lub remontu połączonego z modernizacją istniejących budynków mieszkalnych wraz z zakupem instalacji technicznej. Koszty rozbiórki i utylizacji materiałów szkodliwych pochodzących z rozbiórki pod warunkiem, że rozbiórka jest niezbędna w celu realizacji operacji, a także koszty materiałów zastępujących materiały szkodliwe (w tym wyrobów azbestowych) będą kosztami kwalifikowanymi.

Maksymalny poziom pomocy finansowej może wynosić 50% kosztów kwalifikowalnych przedsięwzięcia. Maksymalna wysokość pomocy udzielonej jednemu beneficjentowi i na jedno gospodarstwo rolne w ramach działania 312 *Tworzenie i rozwój mikroprzedsiębiorstw* w okresie realizacji PROW nie może przekroczyć 300.000 zł, z tym, że beneficjent może otrzymać dotację w wysokości odpowiednio:

- 100.000 zł, jeśli biznesplan przewiduje utworzenie co najmniej 1 i mniej niż 2 miejsca pracy,
- 200.000 zł, jeśli biznesplan przewiduje utworzenie co najmniej 2 i mniej niż 3 miejsca pracy,
- 300.000 zł, jeśli biznesplan przewiduje utworzenie co najmniej 3 miejsc pracy.

Szczegółowe warunki dofinansowania określone są w *rozporządzeniu Ministra Rolnictwa i Rozwoju Wsi z dnia 24 marca 2010 r. zmieniające rozporządzenie w sprawie szczegółowych warunków i trybu przyznawania oraz wypłaty pomocy finansowej w ramach działania „Tworzenie i rozwój mikroprzedsiębiorstw” objętego Programem Rozwoju Obszarów Wiejskich na lata 2007-2013*, Dz. U. nr 55, poz. 335.

### **7.2.5. Szwajcarsko-Polski Program Współpracy**

Na lata 2011-2015 województwo lubelskie ma szansę pozyskać znaczne środki finansowe na zadania związane z usuwaniem azbestu i wyrobów zawierających azbest ze Szwajcarsko-Polskiego Programu Współpracy.

Projekt pt. *„Pilotażowy system gospodarowania odpadami azbestowymi na terenie województwa lubelskiego wzmocniony sprawnym monitoringiem ilości oraz kontroli ich usuwania i unieszkodliwiania”* został zainicjowany w ramach obszaru priorytetowego *„Środowisko i infrastruktura”*, obszaru tematycznego *„Odbudowa, remont, przebudowa i rozbudowa podstawowej infrastruktury oraz poprawa stanu środowiska”* Szwajcarsko-Polskiego Programu Współpracy.

Głównym celem Projektu jest zapewnienie możliwości zorganizowania sprawnego i jednolitego systemu gospodarowania wyrobami zawierającymi azbest na terenie całego



województwa lubelskiego.

O dofinansowanie ubiegać się mogą w szczególności:

1. osoby fizyczne niebędące przedsiębiorcami,
2. wspólnoty mieszkaniowe, spółdzielnie mieszkaniowe z terenu gminy, która przystąpiła do Projektu,
3. gmina lub powiat z terenu województwa lubelskiego, które przystąpiły do Projektu.

Refundacją objęte zostaną koszty związane z demontażem, odbiorem (załadunkiem, transportem, rozładunkiem) i unieszkodliwieniem odpadów zawierających azbest.

Dla gminy warunkiem formalnym ubiegania się o środki z w/w Projektu jest posiadanie aktualnego „Programu usuwania wyrobów zawierających azbest” wraz z inwentaryzacją wyrobów zawierających azbest.<sup>19</sup>

## **8. Monitoring procesu realizacji Programu**

Monitoring realizacji pozwoli na bieżącą analizę oraz kontrolę zgodności założonego harmonogramu realizacji z faktycznymi działaniami podejmowanymi przez właścicieli poszczególnych obiektów. Kontrolowanie zmian w skali Gminy w odniesieniu do poszczególnych budynków pozwoli na zaplanowanie i weryfikację działań związanych z terminami usuwania azbestu. Każda zmiana w zakresie liczby budynków pokrytych płytami azbestowo-cementowymi, ilości czy też stanu wyrobów zawierających azbest zgłoszona przez właściciela budynku zostanie naniesiona w bazie danych przez pracownika Urzędu Gminy, co umożliwi bieżącą aktualizację bazy danych o wyrobach zawierających azbest.

W przypadku braku informacji od właścicieli/zarządców budynków koniecznym jest przeprowadzenie aktualizacji inwentaryzacji w terenie. Wynika to z faktu, że niemal 100% zinwentaryzowanych obiektów wymaga ponownej oceny w ciągu 5 lat (stopień pilności III). Działania te pozwolą w efektywny sposób monitorować proces usuwania azbestu w odniesieniu do konkretnych obiektów.

W celu efektywnego monitorowania przyjęto wskaźniki, służące ocenie wdrażania *Gminnego Programu Usuwania Azbestu*.

---

<sup>19</sup>Na podstawie strony internetowej <http://lubelskie.pl/index.php?pid=1080>

Tabela nr 17 *Wskaźniki oceny wdrażania Programu*

Lp.	Wskaźniki oceny	Jednostka
1	Ilość wyrobów zawierających azbest na 1 km <sup>2</sup> powierzchni Gminy	Mg/km <sup>2</sup>
2	Ilość unieszkodliwionych odpadów niebezpiecznych zawierających azbest	Mg/rok
3	Nakłady poniesione na usunięcie odpadów zawierających azbest	zł/rok
4	Ilość „dzikich wysypisk” z odpadami azbestowymi	szt.

Na podstawie bazy danych o lokalizacji i powierzchni pokryć dachowych wykonanych z płyt azbestowo-cementowych oraz proponowanych powyżej wskaźników oceny wdrażania *Programu*, możliwe będzie monitorowanie *Gminnego Programu Usuwania Azbestu*, jak również realizacja zadań określonych w *Programie Oczyszczania Kraju z Azbestu na lata 2009-2032*.

Wskaźnik ilości wyrobów zawierających azbest na 1 km<sup>2</sup> powierzchni Gminy powinien ulegać zmniejszeniu w każdym roku realizacji *Programu*, począwszy od wartości bazowej wynoszącej 94 Mg/km<sup>2</sup> w 2011 r.

Wskaźnik ilości unieszkodliwionych odpadów niebezpiecznych zawierających azbest w [Mg/rok] przy założeniu równomierności rozłożenia procesu w każdym roku realizacji poszczególnych etapów *Programu* powinien wynosić odpowiednio:

1. etap I – 187 Mg/rok,
2. etap II – 337 Mg/rok,
3. etap III – 375 Mg/rok.

Nakłady finansowe ponoszone na usunięcie odpadów zawierających azbest przy założeniu równomierności rozłożenia procesu w czasie powinny wynosić odpowiednio:

1. etap I – 205 tys. zł/rok,
2. etap II – 371 tys. zł/rok,
3. etap III – 412 tys. zł/rok.

Wskaźnik ilości „dzikich wysypisk” z odpadami azbestowymi na terenie Gminy w roku bazowym wynosi 0. Jest to szczególnie wrażliwy wskaźnik w monitorowaniu bezpiecznego usuwania wyrobów zawierających azbest. Należy zwrócić szczególną uwagę, m.in. poprzez akcje informacyjno-edukacyjne, aby po zdemontowaniu wyroby azbestowe trafiły na uprawnione składowisko.



Zgodnie z *Programem Oczyszczania Kraju z Azbestu na lata 2009-2032* przyjętym przez Radę Ministrów RP 14.07.2009 r. (zmienionej uchwałą nr 39/2010 z 15.03.2010 r.) do zadań samorządu gminnego należy:

1. gromadzenie informacji o ilości, rodzaju i miejscach występowania wyrobów zawierających azbest oraz przekazywanie jej do marszałka województwa z wykorzystaniem dostępnego narzędzia informatycznego,
2. przygotowywanie i aktualizacja programów usuwania azbestu i wyrobów zawierających azbest, także w ramach planów gospodarki odpadami,
3. organizowanie usuwania wyrobów zawierających azbest przy wykorzystaniu pozyskanych na ten cel środków krajowych lub unijnych z uwzględnieniem zasad zawartych w *Programie*,
4. inspirowanie właściwej postawy obywateli w zakresie obowiązków związanych z usuwaniem wyrobów zawierających azbest,
5. współpraca z marszałkiem województwa w zakresie inwentaryzacji wyrobów zawierających azbest oraz opracowywania programów usuwania wyrobów zawierających azbest, w szczególności w zakresie lokalizacji składowisk odpadów zawierających azbest oraz urządzeń przewoźnych do przetwarzania odpadów zawierających azbest,
6. współpraca z mediami w celu propagowania odpowiednich inicjatyw społecznych oraz rozpowszechniania informacji dotyczących zagrożeń powodowanych przez azbest,
7. współpraca z organizacjami społecznymi wspierającymi realizację *Programu*,
8. współpraca z organami kontrolnymi (inspekcja sanitarna, inspekcja pracy, inspekcja nadzoru budowlanego, inspekcja ochrony środowiska).

## 9. Podsumowanie

Głównym celem opracowania *Gminnego Programu Usuwania Azbestu* jest zaplanowanie usunięcia wyrobów azbestowych z terenu Gminy i ich bezpieczne unieszkodliwienie.

W trakcie inwentaryzacji wyrobów zawierających azbest stanowiących pokrycia dachowe obiektów budowlanych na terenie Gminy Wilków pozyskano informacje o ilości i stanie wyrobów zawierających azbest zlokalizowanych w Gminie. Na podstawie uzyskanych wyników inwentaryzacji można stwierdzić, iż na terenie Gminy znajduje się 576.214 m<sup>2</sup> płyt azbestowo-cementowych, co po przeliczeniu daje 7.491 Mg.

Odpady azbestowe z terenu Gminy Wilków mogą być przyjmowane na składowisku w Kraśniku, a także na pozostałych składowiskach w Polsce.





Proces usuwania wyrobów zawierających azbest powinien być zakończony do końca 2032 roku. Przyjęto harmonogram zgodny z *Programie Oczyszczania Kraju z Azbestu na lata 2009-2032*.

Na podstawie wyników inwentaryzacji wyrobów zawierających azbest stanowiących pokrycia dachowe obiektów budowlanych przyjęto, że w I etapie w latach 2011-2012 powinno zostać unieszkodliwione 374 Mg odpadów azbestowych, w etapie II w latach 2013-2022 – 3.372 Mg, w etapie III w latach 2023-2032 – 3.745 Mg.

Szacunkowe koszty usunięcia wyrobów zawierających azbest (łącznie z zakupem i montażem nowych pokryć dachowych) wynoszą około 48,6mln zł, w tym w pierwszym okresie, tj. do 2012 roku – około 2,4 mln zł. Należy podkreślić, że koszty zakupu i montażu nowych pokryć dachowych stanowią prawie 100% kosztów realizacji *Programu*. Przewiduje się, że koszty te będą pokrywane głównie przez właścicieli obiektów.

Możliwe jest również wykorzystanie źródeł zewnętrznych finansowania części działań, polegających na bezpiecznym usuwaniu wyrobów azbestowych, tj. środków Wojewódzkiego Funduszu Ochrony Środowiska i Gospodarki Wodnej w Lublinie, Agencji Restrukturyzacji i Modernizacji Rolnictwa, a także kredytów preferencyjnych z BOŚ i BGŻ oraz funduszy ze Szwajcarsko-Polskiego Programu Współpracy.

Monitoring *Programu* powinien być prowadzony w odniesieniu do poszczególnych budynków, co pozwoli na zaplanowanie i weryfikację działań związanych z terminami usuwania azbestu.



## 10. Bibliografia

1. „Azbest. Ekspozycja zawodowa i środowiskowa.”, red. Neonila Szeszenia-Dąbrowska, Łódź, 2004,
2. „Bezpieczne postępowania z azbestem i materiałami zawierającymi azbest”, red. Jerzy Dyczka, Materiały specjalistycznego kursu szkoleniowego, AGH, Kraków, 26-27.06.2003,
3. „Zbiór przepisów i procedur dotyczących bezpiecznego postępowania z wyrobami zawierającymi azbest”, Ministerstwo Gospodarki, Warszawa, 2001,
4. Oświadczenie rządowe z dnia 23 marca 2007 r. w sprawie wejścia w życie zmian do załączników A i B Umowy europejskiej dotyczącej międzynarodowego przewozu drogowego towarów niebezpiecznych (ADR), sporządzonej w Genewie dnia 30 września 1957 r., Dz.U. nr 99, poz. 667,
5. Program Oczyszczania Kraju z Azbestu na lata 2009-2032, Warszawa 2010,
6. Plan Gospodarki Odpadami Województwa Lubelskiego 2011, Lublin 2008,
7. Program usuwania wyrobów zawierających azbest dla terenu Województwa Lubelskiego na lata 2009-2032, Lublin 2008,
8. Plan Gospodarki Odpadami dla Powiatu Opolskiego, Opole Lubelskie 2003,
9. Program usuwania wyrobów zawierających azbest z terenu Powiatu Opolskiego na lata 2010-2032, Opole Lubelskie 2009,
10. Plan Gospodarki Odpadami dla Gminy Wilków, Wilków 2005,
11. Program usuwania wyrobów zawierających azbest z terenu Gminy Wilków, Wilków 2008,
12. Bank Danych Regionalnych, [www.stat.gov.pl](http://www.stat.gov.pl)
13. Baza wyrobów i odpadów zawierających azbest, [www.bazaazbestowa.p](http://www.bazaazbestowa.p)
14. Serwis internetowy Gminy Wilków, [www.wilkow.lubelskie.pl](http://www.wilkow.lubelskie.pl)
15. Strona internetowa WFOŚiGW w Lublinie, [www.wfos.lublin.pl](http://www.wfos.lublin.pl)
16. Rozporządzenie Ministra Gospodarki i Pracy z dnia 14 października 2005 r. w sprawie zasad bezpieczeństwa i higieny pracy przy zabezpieczaniu i usuwaniu wyrobów zawierających azbest oraz programu szkolenia w zakresie bezpiecznego użytkowania takich wyrobów, Dz.U. nr 216, poz. 1824,
17. Rozporządzenie Ministra Gospodarki z dnia 5 sierpnia 2010 r. zmieniające rozporządzenie w sprawie sposobów i warunków bezpiecznego użytkowania i usuwania wyrobów zawierających azbest, Dz.U. nr 162, poz. 1089,
18. Rozporządzenie Ministra Gospodarki i Pracy z dnia 10 października 2005 r. zmieniające rozporządzenie w sprawie najwyższych dopuszczalnych stężeń i natężeń czynników szkodliwych dla zdrowia w środowisku pracy, Dz.U. Nr 212, poz. 1769,
19. Rozporządzenie Ministra Gospodarki z dnia 13 grudnia 2010 r. w sprawie wymagań w zakresie wykorzystywania wyrobów zawierających azbest oraz wykorzystywania i oczyszczania instalacji lub urządzeń, w których były lub są wykorzystywane wyroby zawierające azbest, Dz.U. z 2011 r., Nr 8, poz.31,



20. Rozporządzenie Ministra Gospodarki, Pracy i Polityki Społecznej z dnia 2 kwietnia 2004 r. w sprawie sposobów i warunków bezpiecznego użytkowania i usuwania wyrobów zawierających azbest, Dz.U. nr 71, poz. 649,
21. Rozporządzenie Ministra Środowiska z dnia 8 grudnia 2010 r. w sprawie wzorów dokumentów stosowanych na potrzeby ewidencji odpadów, Dz.U. Nr 249, poz. 1673,
22. Rozporządzenie Ministra Środowiska z dnia 26 lutego 2009 r. zmieniającym rozporządzenie w sprawie szczegółowych wymagań dotyczących lokalizacji, budowy, eksploatacji i zamknięcia, jakim powinny odpowiadać poszczególne typy składowisk odpadów, Dz.U. nr 39, poz. 320,
23. Rozporządzenie Ministra Środowiska z dnia 27 września 2001 r. w sprawie katalogu odpadów, Dz.U. nr 112, poz. 1206,
24. Rozporządzenie Ministra Środowiska z dnia 23 lipca 2009r. w sprawie sposobu przedkładania marszałkowi województwa informacji o rodzaju, ilości i miejscach występowania substancji stwarzających szczególne zagrożenie dla środowiska, Dz.U. nr 124, poz. 1033,
25. Ustawa z dnia 19 czerwca 1997 r. o zakazie stosowania wyrobów zawierających azbest, Dz.U. Z 2004 r. nr 3, poz. 20 z późn. zm.,
26. Ustawa z dnia 27 kwietnia 2001 r. o odpadach, Dz.U. z 2007 r. nr 39 poz. 251 z późn. zm,
27. Ustawa z dnia 27 kwietnia 2001 r. Prawo ochrony środowiska, Dz.U. z 2008 r. Nr 25, poz. 150, z późn. zm.,
28. Ustawa z dnia 27 lipca 2001 r. o wprowadzeniu ustawy - Prawo ochrony środowiska, ustawy o odpadach oraz o zmianie niektórych ustaw, Dz.U. nr 100, poz. 1085 z późn. zm.,
29. Ustawa z dnia 28 października 2002 r. o przewozie drogowym towarów niebezpiecznych, Dz.U. nr 199, poz. 1671 z późn. zm.



## 11. Spis załączników, tabel, wykresów i map

Załącznik 1. Wzór oznakowania instalacji lub urządzeń zawierających azbest, rur azbestowo-cementowych oraz dróg utwardzonych odpadami azbestowymi ..	77
Załącznik 2. Wzór informacji o wyrobach zawierających azbest.....	78
Załącznik 3. Wzór oceny stanu i możliwości bezpiecznego użytkowania wyrobów zawierających azbest.....	79
Załącznik 4. Wzór informacji o rodzaju, ilości i miejscach występowania azbestu, PCB oraz innych substancji stwarzających szczególne zagrożenie dla środowiska ..	81
Załącznik 5. Karta ewidencji odpadu.....	82
Załącznik 6. Karta przekazania odpadu ..	83
Załącznik 7. Procedury dotyczące obowiązków i postępowania właścicieli i zarządców przy użytkowaniu i usuwaniu wyrobów zawierających azbest z obiektów lub terenów ..	84
Załącznik 8. Wykaz składowisk przyjmujących odpady zawierające azbest ..	88
Tabela nr 1 <i>Powierzchnia płyt azbestowo-cementowych stanowiących pokrycia dachowe obiektów budowlanych.....</i>	25
Tabela nr 2 <i>Ilość płyt azbestowo-cementowych stanowiących pokrycia dachowe obiektów budowlanych.....</i>	25
Tabela nr 3 <i>Ilość płyt azbestowo-cementowych wykorzystywanych w elewacjach budynków ..</i>	26
Tabela nr 4 <i>Ilość wyrobów azbestowo-cementowych na terenie Gminy Wilków.....</i>	26
Tabela nr 5 <i>Wyniki inwentaryzacji według stopni pilności usunięcia wyrobów azbestowych z terenu Gminy Wilków ..</i>	50
Tabela nr 6 <i>Liczba obiektów według stopni pilności usunięcia wyrobów azbestowych w podziale na miejscowości ..</i>	51
Tabela nr 7 <i>Wyniki inwentaryzacji w podziale na typ własności ..</i>	52
Tabela nr 8 <i>Wyniki inwentaryzacji obiektów użyteczności publicznej na terenie Gminy Wilków.....</i>	53
Tabela nr 9 <i>Harmonogram realizacji Programu w podziale na 3 etapy.....</i>	57
Tabela nr 10 <i>Odpowiedzialność za realizację Programu.....</i>	58
Tabela nr 11 <i>Nakłady finansowe na usunięcie płyt azbestowo-cementowych stanowiących pokrycia dachowe obiektów budowlanych (w tys. zł).....</i>	59
Tabela nr 12 <i>Nakłady finansowe na wykonanie nowych pokryć dachowych (w tys. zł)....</i>	60
Tabela nr 13 <i>Nakłady finansowe na wykonanie termomodernizacji elewacji (w tys. zł) ...</i>	60
Tabela nr 14 <i>Szacunkowe całkowite koszty realizacji Programu (w tys. zł).....</i>	61
Tabela nr 15 <i>Prognozowana struktura finansowania realizacji Programu (w tys. zł).....</i>	62
Wykres nr 1 <i>Porównanie liczby obiektów budowlanych z wyrobami azbestowymi w poszczególnych miejscowościach Gminy Wilków ..</i>	29
Wykres nr 2 <i>Porównanie ilości wyrobów azbestowych w poszczególnych miejscowościach Gminy Wilków.....</i>	30
Wykres nr 3 <i>Porównanie średniej powierzchni płyt azbestowo-cementowych w poszczególnych miejscowościach Gminy Wilków ..</i>	31
Mapa nr 1 <i>Poglądowa mapa rozmieszczenia wyrobów zawierających azbest na terenie Gminy Wilków.....</i>	32
Mapa nr 2 <i>Szczegółowa mapa rozmieszczenia wyrobów zawierających azbest na terenie Gminy Wilków.....</i>	33

## Załącznik 1. Wzór oznakowania instalacji lub urządzeń zawierających azbest, rur azbestowo-cementowych oraz dróg utwardzonych odpadami azbestowymi

### Pomieszczenie zawiera azbest\*



\* Tylko w przypadku oznakowania pomieszczenia w związku z brakiem możliwości trwałego umieszczenia oznakowania na instalacji lub urządzeniu zawierającym azbest.

Wszystkie instalacje lub urządzenia zawierające azbest oraz rury azbestowo-cementowe powinny być oznakowane w następujący sposób:

- 1) oznakowanie zgodne z podanym wzorem powinno mieć wymiary: co najmniej 5 cm wysokości (H) i 1/2H szerokości;
- 2) oznakowanie powinno składać się z:
  - a) części górnej ( $h = 40\% H$ ) zawierającej literę "a" w białym kolorze na czarnym tle,
  - b) części dolnej ( $60\% H$ ) zawierającej standardowy napis w białym lub czarnym kolorze na czerwonym tle; napis powinien być wyraźnie czytelny;
- 3) jeżeli wyrób zawiera krokidolit, standardowo stosowany zwrot "zawiera azbest" powinien być zastąpiony zwrotem "zawiera krokidolit/azbest niebieski".

### Wzór oznakowania dróg utwardzonych odpadami zawierającymi azbest przed wejściem w życie ustawy z dnia 19 czerwca 1997 r. o zakazie stosowania wyrobów zawierających azbest, ale niezabezpieczonych trwale przed emisją włókien azbestu



Wszystkie drogi utwardzone odpadami zawierającymi azbest przed wejściem w życie ustawy z dnia 19 czerwca 1997 r. o zakazie stosowania wyrobów zawierających azbest, ale niezabezpieczone trwale przed emisją włókien azbestu, powinny być oznakowane w następujący sposób:

- 1) oznakowanie zgodne z podanym wzorem powinno mieć wymiary: co najmniej 30 cm wysokości (H) i 1/2H szerokości;
- 2) oznakowanie powinno składać się z:
  - a) części górnej ( $h = 40\% H$ ) zawierającej literę "a" w białym kolorze na czarnym tle,
  - b) części dolnej ( $60\% H$ ) zawierającej standardowy napis w białym lub czarnym kolorze na czerwonym tle; napis powinien być wyraźnie czytelny.



## Załącznik 2. Wzór informacji o wyrobach zawierających azbest

INFORMACJA O WYROBACH ZAWIERAJĄCYCH AZBEST<sup>1)</sup>1. Nazwa miejsca/urządzenia/instalacji, adres<sup>2)</sup>:

.....

2. Wykorzystujący wyroby zawierające azbest – imię i nazwisko lub nazwa i adres:

.....

3. Rodzaj zabudowy<sup>3)</sup>:4. Numer działki ewidencyjnej<sup>4)</sup>:5. Numer obrębu ewidencyjnego<sup>4)</sup>:6. Nazwa, rodzaj wyrobu<sup>5)</sup>:

.....

7. Ilość posiadanych wyrobów<sup>6)</sup>:8. Stopień pilności<sup>7)</sup>:9. Zaznaczenie miejsca występowania wyrobów<sup>8)</sup>:

a) nazwa i numer dokumentu: .....

b) data ostatniej aktualizacji: .....

10. Przewidywany termin usunięcia wyrobów: .....

11. Ilość usuniętych wyrobów zawierających azbest przekazanych do unieszkodliwienia<sup>6)</sup>: .....

.....

(podpis)

data .....

<sup>1)</sup> Za wyrób zawierający azbest uznaje się każdy wyrób zawierający wagowo 0,1 % lub więcej azbestu.

<sup>2)</sup> Adres faktycznego miejsca występowania azbestu należy uzupełnić w następującym formacie: województwo, powiat, gmina, miejscowość, ulica, numer nieruchomości.

<sup>3)</sup> Należy podać rodzaj zabudowy: budynek mieszkalny, budynek gospodarczy, budynek przemysłowy, budynek mieszkalno-gospodarczy, inny.

<sup>4)</sup> Należy podać numer działki ewidencyjnej i numer obrębu ewidencyjnego faktycznego miejsca występowania azbestu.

<sup>5)</sup> Przy określaniu rodzaju wyrobu zawierającego azbest należy stosować następującą klasyfikację:

- płyty azbestowo-cementowe płaskie stosowane w budownictwie,
- płyty faliste azbestowo-cementowe stosowane w budownictwie,
- rury i złącza azbestowo-cementowe,
- rury i złącza azbestowo-cementowe pozostawione w ziemi,
- izolacje natryskowe środkami zawierającymi w swoim składzie azbest,
- wyroby cierne azbestowo-kauczukowe,
- przędza specjalna, w tym włókna azbestowe obrobione,
- szczeliwa azbestowe,
- taśmy tkane i plecione, sznury i sznurki,
- wyroby azbestowo-kauczukowe, z wyjątkiem wyrobów ciernych,
- papier, tektura,
- drogi zabezpieczone (drogi utwardzone odpadami zawierającymi azbest przed wejściem w życie ustawy z dnia 19 czerwca 1997 r. o zakazie stosowania wyrobów zawierających azbest, po trwałym zabezpieczeniu przed emisją włókien azbestu),
- drogi utwardzone odpadami zawierającymi azbest przed wejściem w życie ustawy z dnia 19 czerwca 1997 r. o zakazie stosowania wyrobów zawierających azbest, ale niezabezpieczone trwale przed emisją włókien azbestu,
- inne wyroby zawierające azbest, oddzielnie niewymienione, w tym papier i tektura; podać jakie.

<sup>6)</sup> Ilość wyrobów zawierających azbest należy podać w jednostkach właściwych dla danego wyrobu (kg, m<sup>2</sup>, m<sup>3</sup>, m.b., km).

<sup>7)</sup> Według „Oceny stanu i możliwości bezpiecznego użytkowania wyrobów zawierających azbest” określonej w załączniku nr 1 do rozporządzenia Ministra Gospodarki, Pracy i Polityki Społecznej z dnia 2 kwietnia 2004 r. w sprawie sposobów i warunków bezpiecznego użytkowania i usuwania wyrobów zawierających azbest (Dz. U. Nr 71, poz. 649 oraz z 2010 r. Nr 162, poz. 1089).

<sup>8)</sup> Nie dotyczy osób fizycznych niebędących przedsiębiorcami. Należy podać nazwę i numer dokumentu oraz datę jego ostatniej aktualizacji, w którym zostały oznaczone miejsca występowania wyrobów zawierających azbest, w szczególności planu sytuacyjnego terenu instalacji lub urządzenia zawierającego azbest, dokumentacji technicznej.



### Załącznik 3. Wzór oceny stanu i możliwości bezpiecznego użytkowania wyrobów zawierających azbest

#### OCENA stanu i możliwości bezpiecznego użytkowania wyrobów zawierających azbest

Nazwa miejsca/obiektu/urządzenia budowlanego/instalacji przemysłowej:

.....

Adres miejsca/obiektu/urządzenia budowlanego/instalacji przemysłowej:

.....

Rodzaj zabudowy<sup>1)</sup>: .....

Numer działki ewidencyjnej<sup>2)</sup>: .....

Numer obrębu ewidencyjnego<sup>2)</sup>: .....

Nazwa, rodzaj wyrobu<sup>3)</sup>: .....

Ilość wyrobów<sup>4)</sup>: .....

Data sporządzenia poprzedniej oceny<sup>5)</sup>: .....

Grupa/ nr	Rodzaj i stan wyrobu	Punkty	Ocena
<b>I</b>	<b>Sposób zastosowania azbestu</b>		
1	Powierzchnia pokryta masą natryskową z azbestem (torkret)	30	
2	Tynk zawierający azbest	30	
3	Lekkie płyty izolacyjne z azbestem (ciężar obj. < 1 000 kg/m <sup>3</sup> )	25	
4	Pozostałe wyroby z azbestem (np. pokrycia dachowe, elewacyjne)	10	
<b>II</b>	<b>Struktura powierzchni wyrobu z azbestem</b>		
5	Duże uszkodzenia powierzchni, naruszona struktura włókien	60	
6	Niewielkie uszkodzenia powierzchni (rysy, odpryski, załamania), naruszona struktura włókien	30	
7	Ścisła struktura włókien przy braku warstwy zabezpieczającej lub jej dużych ubytkach	15	
8	Warstwa zabezpieczająca bez uszkodzeń	0	
<b>III</b>	<b>Możliwość uszkodzenia powierzchni wyrobu z azbestem</b>		
9	Wyrób jest przedmiotem jakichś prac	30	
10	Wyrób bezpośrednio dostępny (do wysokości 2 m)	15	
11	Wyrób narażony na uszkodzenia mechaniczne	10	
12	Wyrób narażony na wstrząsy i drgania lub czynniki atmosferyczne	10	
13	Wyrób nie jest narażony na wpływy zewnętrzne	0	
<b>IV</b>	<b>Miejsce usytuowania wyrobu w stosunku do pomieszczeń użytkowych</b>		
14	Bezpośrednio w pomieszczeniu	30	
15	Za zawieszonym, nieszczelnym sufitem lub innym pokryciem	25	
16	W systemie wywietrzania pomieszczenia (kanały wentylacyjne)	25	
17	Na zewnątrz obiektu (np. tynk)	20	
18	Elementy obiektu (np. osłony balkonowe, filarki międzyokienne)	10	
19	Za zawieszonym szczelnym sufitem lub innym pokryciem, ponad pyłoszczelną powierzchnią lub poza szczelnym kanałem wentylacyjnym	5	



20	Bez kontaktu z pomieszczeniem (np. na dachu odizolowanym od pomieszczeń mieszkalnych)	0	
<b>V</b>	<b>Wykorzystanie miejsca/obiektu/urządzenia budowlanego/instalacji przemysłowej</b>		
21	Regularne przez dzieci, młodzież lub sportowców	40	
22	Stałe lub częste (np. zamieszkanie, miejsce pracy)	30	
23	Czasowe (np. domki rekreacyjne)	15	
24	Rzadkie (np. strychy, piwnice, komórki)	5	
25	Nieużytkowane (np. opuszczone zabudowania mieszkalne lub gospodarskie, wyłączone z użytkowania obiekty, urządzenia lub instalacje)	0	
<b>SUMA PUNKTÓW OCENY</b>			
<b>STOPIEŃ PILNOŚCI</b>			

**UWAGA:** W każdej z pięciu grup arkusza należy wskazać co najmniej jedną pozycję. Jeśli w grupie zostanie wskazana więcej niż jedna pozycja, sumując punkty z poszczególnych grup, należy uwzględnić tylko pozycję o najwyższej punktacji w danej grupie. Sumaryczna liczba punktów pozwala określić stopień pilności:

**Stopień pilności I** od 120 punktów

wymagane pilnie usunięcie (wymiana na wyrób bezazbestowy) lub zabezpieczenie

**Stopień pilności II** od 95 do 115 punktów

wymagana ponowna ocena w terminie do 1 roku

**Stopień pilności III** do 90 punktów

wymagana ponowna ocena w terminie do 5 lat

.....  
Oceniający  
(nazwisko i imię)

.....  
Właściciel/Zarządca  
(podpis)

.....  
(miejscowość, data)

.....  
(adres lub pieczęć z adresem)

Objaśnienia:

- <sup>1)</sup> Należy podać rodzaj zabudowy: budynek mieszkalny, budynek gospodarczy, budynek przemysłowy, inny.
- <sup>2)</sup> Należy podać numer obrębu ewidencyjnego i numer działki ewidencyjnej faktycznego miejsca występowania azbestu.
- <sup>3)</sup> Przy określaniu rodzaju wyrobu zawierającego azbest należy stosować następującą klasyfikację:
  - płyty azbestowo-cementowe płaskie stosowane w budownictwie,
  - płyty faliste azbestowo-cementowe dla budownictwa,
  - rury i złącza azbestowo-cementowe,
  - izolacje natryskowe środkami zawierającymi w swoim składzie azbest,
  - wyroby cierne azbestowo-kauczukowe,
  - przędza specjalna, w tym włókna azbestowe obrobione,
  - szczeliwa azbestowe,
  - taśmy tkane i plecione, sznury i sznurki,
  - wyroby azbestowo-kauczukowe, z wyjątkiem wyrobów ciernych,
  - papier, tektura,
  - inne wyroby zawierające azbest, oddzielnie niewymienione, w tym papier i tektura, podać jakie.
- <sup>4)</sup> Ilość wyrobów azbestowych podana w jednostkach masy (Mg) oraz w jednostkach właściwych dla danego wyrobu (m<sup>2</sup>, m<sup>3</sup>, mb).
- <sup>5)</sup> Należy podać datę przeprowadzenia poprzedniej oceny; jeśli jest to pierwsza ocena, należy wpisać „pierwsza ocena”.





#### Załącznik 4. Wzór informacji o rodzaju, ilości i miejscach występowania azbestu, PCB oraz innych substancji stwarzających szczególne zagrożenie dla środowiska

Gmina: .....  
 Powiat: .....  
 Województwo: .....

Informacje za okres: .....  
 określające stan na dzień: .....

#### Dział 1. Informacje dotyczące azbestu

Lp.	Nazwa wyrobu zawierającego azbest <sup>1)</sup>	Miejsce występowania wyrobu zawierającego azbest (adres)	Jednostka miary	Ilość	Uwagi <sup>2)</sup>

#### Objaśnienia:

- 1) Przy określaniu nazwy wyrobu zawierającego azbest należy stosować następującą klasyfikację:
- \* płyty azbestowo-cementowe płaskie stosowane w budownictwie,
  - \* płyty faliste azbestowo-cementowe dla budownictwa,
  - \* rury i złącza azbestowo-cementowe,
  - \* izolacje natryskowe środkami zawierającymi w swoim składzie azbest,
  - \* wyroby cierne azbestowo-kauczukowe,
  - \* przędza specjalna, w tym włókna azbestowe obrobione,
  - \* szczeliwa azbestowe,
  - \* taśmy tkane i plecione, sznury i sznurki,
  - \* wyroby azbestowo-kauczukowe, z wyjątkiem wyrobów ciernych,
  - \* papier i tektura,
  - \* inne wyroby zawierające azbest, oddzielnie niewymienione.
- 2) Należy wskazać obiekt, w którym znajdują się wyroby zawierające azbest, oraz określić ich stan - stopień uszkodzenia wyrobów zawierających azbest.



## Załącznik 5. Karta ewidencji odpadu

KARTA EWIDENCJI ODPADU <sup>1)</sup>					Nr karty		Rok kalendarzowy		
Kod odpadu <sup>2)</sup>									
Rodzaj odpadu <sup>2)</sup>									
Procentowa zawartość PCB w odpadzie <sup>3)</sup>									
Posiadacz odpadów <sup>4)</sup>									
Adres posiadacza odpadów <sup>5)</sup>									
Województwo		Gmina		Miejscowość		Telefon służbowy		Faks służbowy	
Ulica			Nr domu		Nr lokalu		Kod pocztowy		
Miejsce prowadzenia działalności <sup>6)</sup>									
Województwo		Gmina		Miejscowość		Telefon służbowy		Faks służbowy	
Ulica			Nr domu		Nr lokalu		Kod pocztowy		
Działalność w zakresie: <sup>7)</sup>									
W <input type="checkbox"/>			Zb <input type="checkbox"/>		Od <input type="checkbox"/>		Un <input type="checkbox"/>		Ok <input type="checkbox"/>
					Gospodarowanie odpadami				
					we własnym zakresie		odpady przekazane		imię i nazwisko osoby aparatużującej
Miesiąc	Masa wywierzonych odpadów [Mg] <sup>8)</sup>	Masa odebranych odpadów komunalnych [Mg] <sup>9)</sup>	Masa przyjętych odpadów [Mg] <sup>11)</sup>	Nr karty przekazania odpadu <sup>12)</sup>	masa [Mg] <sup>13)</sup>	metoda odzysku R <sup>14)</sup>	metoda unieszkodliwienia D <sup>15)</sup>	masa [Mg] <sup>16)</sup>	nr karty przekazania odpadu <sup>16)</sup>

## Objaśnienia:

- 1) W przypadku wytwarzania, zbierania, odzysku i unieszkodliwiania odpadów należy sporządzać osobną kartę ewidencji odpadu dla każdego miejsca prowadzenia działalności, z wyjątkiem usług, o których mowa w art. 3 ust. 3 pkt 22 ustawy z dnia 27 kwietnia 2001 r. o odpadach. W przypadku odbierania odpadów komunalnych należy sporządzić osobno kartę dla każdej gminy, z terenu której odpady komunalne są odbierane. Nie dotyczy komunalnych osadów ściekowych stosowanych w celach, o których mowa w art. 43 ust. 1 ustawy z dnia 27 kwietnia 2001 r. o odpadach, prowadzącego zakład przetwarzania, o którym mowa w ustawie z dnia 29 lipca 2005 r. o zużytych sprzęcie elektrycznym i elektronicznym (Dz. U. Nr 180, poz. 1495, z późn. zm.), w zakresie odpadów powstałych w wyniku demontażu zużytego sprzętu elektrycznego i elektronicznego, oraz prowadzącego stację demontażu i prowadzącego punkt zbierania pojazdów, o których mowa w ustawie z dnia 20 stycznia 2005 r. o recyklingu pojazdów wycofanych z eksploatacji (Dz. U. Nr 25, poz. 202, z późn. zm.), w zakresie gospodarowania pojazdami wycofanymi z eksploatacji.
- 2) Zgodnie z katalogiem odpadów stanowiącym załącznik do rozporządzenia Ministra Środowiska z dnia 27 września 2001 r. w sprawie katalogu odpadów (Dz. U. Nr 112, poz. 1206).
- 3) Dotyczy działalności w zakresie unieszkodliwiania PCB.
- 4) Podać imię i nazwisko lub nazwę posiadacza odpadów. W przypadku odbierania odpadów komunalnych posiadaczem obowiązany do wypełnienia karty ewidencji odpadu jest przedsiębiorca, który uzyskał zezwolenie na prowadzenie działalności w zakresie odbierania odpadów od właścicieli nieruchomości, o którym mowa w ustawie z dnia 13 września 1996 r. o utrzymaniu czystości i porządku w gminach (Dz. U. z 2005 r. Nr 236, poz. 2008, z późn. zm.), lub gminna jednostka organizacyjna, o której mowa w tej ustawie.
- 5) Podać adres zamieszkania lub siedziby posiadacza odpadów.
- 6) Podać adres miejsca prowadzenia działalności. W przypadku posiadania decyzji na prowadzenie działalności na terenie całego kraju lub na określonym obszarze należy wskazać adres siedziby lub miejsca zamieszkania posiadacza odpadów. W przypadku przedsiębiorcy, który uzyskał zezwolenie na odbieranie odpadów komunalnych od właścicieli nieruchomości, o którym mowa w ustawie z dnia 13 września 1996 r. o utrzymaniu czystości i porządku w gminach, należy podać województwo i gminę.
- 7) Zaznaczyć symbolem X właściwy kwadrat: W - wytwarzanie odpadów, Zb - zbieranie odpadów, Od - odzysk, Un - unieszkodliwianie odpadów, Ok - odbieranie odpadów komunalnych.
- 8) Podać masę odpadów z dokładnością co najmniej do pierwszego miejsca po przecinku dla odpadów innych niż niebezpieczne; co najmniej do trzeciego miejsca po przecinku dla odpadów niebezpiecznych.
- 9) Nie dotyczy odpadów komunalnych.
- 10) Odpady komunalne w rozumieniu definicji zawartej w ustawie z dnia 27 kwietnia 2001 r. o odpadach.
- 11) Wypełnia przedsiębiorca, który uzyskał zezwolenie na prowadzenie działalności w zakresie odbierania odpadów od właścicieli nieruchomości, o którym mowa w ustawie z dnia 13 września 1996 r. o utrzymaniu czystości i porządku w gminach, lub gminna jednostka organizacyjna, o której mowa w tej ustawie.
- 12) Podać nr karty przekazania, na podstawie której odpad został przyjęty. W przypadku przywozu odpadów na terytorium kraju należy wpisać "Przywóz do RP". W przypadku przyjmowania odpadów z innego miejsca prowadzenia działalności danego posiadacza odpadów należy wskazać to miejsce, podając województwo, nazwę miejscowości, ulicę, nr domu i lokalu. W przypadku przyjmowania odpadów od posiadacza zwolnionego z obowiązku prowadzenia ewidencji odpadów rubryka pozostaje niewypełniona.
- 13) Podać masę odpadów zagospodarowanych we własnym zakresie.
- 14) Symbole R określają procesy odzysku zgodnie z załącznikiem nr 5 do ustawy z dnia 27 kwietnia 2001 r. o odpadach.
- 15) Symbole D określają procesy unieszkodliwiania odpadów zgodnie z załącznikiem nr 6 do ustawy z dnia 27 kwietnia 2001 r. o odpadach.
- 16) Podać nr karty przekazania odpadu, którą został przekazany innemu posiadaczowi odpadów. W przypadku wywozu odpadów poza terytorium kraju należy wpisać "Wywóz poza RP". W przypadku przekazania odpadów osobom fizycznym lub jednostkom organizacyjnym niebędącym przedsiębiorcami do wykorzystania na własne potrzeby zgodnie z przepisami wydanymi na podstawie art. 33 ust. 3 ustawy z dnia 27 kwietnia 2001 r. o odpadach należy wpisać "Przekazane os. fiz.". W przypadku przekazywania do innego miejsca prowadzenia działalności danego posiadacza odpadów należy wskazać to miejsce, podając województwo, nazwę miejscowości, ulicę, nr domu i lokalu.



## Załącznik 6. Karta przekazania odpadu

KARTA PRZEKAZANIA ODPADU		Nr karty <sup>1)</sup>	Rok kalendarzowy
Posiadacz odpadów, który przekazuje odpad <sup>2,3)</sup>	Transportujący odpad <sup>4,4)</sup>	Posiadacz odpadów, który przyjmuje odpad <sup>2)</sup>	
Adres <sup>5)</sup>	Adres <sup>5,6)</sup>	Adres <sup>5)</sup>	
Nr REGON <sup>6)</sup>	Nr REGON <sup>4, 7)</sup>	Nr REGON <sup>6)</sup>	
Miejsce przeznaczenia odpadów <sup>8)</sup>			
Rodzaj procesu przetwarzania, któremu powinien zostać poddany odpad <sup>9)</sup>			
Wniosek o wydanie dokumentu potwierdzającego odzysk lub recykling <sup>10)</sup>		TAK <input type="checkbox"/>	NIE <input type="checkbox"/>
Kod odpadu <sup>11)</sup>	Rodzaj odpadu <sup>11)</sup>		
Data/miesiąc: 12.13)	Miejsce przekazania odpadu (tętno) <sup>14)</sup>	Numer rejestracyjny pojazdu, przyczepy lub naczepy <sup>7,15)</sup>	
Potwierdzam przekazanie odpadu	Potwierdzam wykonanie usługi transportu <sup>4,6)</sup>	Potwierdzam przyjęcie odpadu	
data, pieczęć i podpis	data, pieczęć i podpis	data, pieczęć i podpis	

## Objaśnienia:

- Numer jest nadawany przez posiadacza odpadów, który przekazuje odpad.
- Podać imię i nazwisko lub nazwę podmiotu.
- W przypadku odpadów komunalnych do wypełnienia karty przekazania odpadu jest obowiązany przedsiębiorca, który uzyskał zezwolenie na prowadzenie działalności w zakresie odbierania odpadów od właścicieli nieruchomości, o którym mowa w ustawie z dnia 13 września 1996 r. o utrzymaniu czystości i porządku w gminach (Dz. U. z 2005 r. Nr 236, poz. 2008, z późn. zm.), lub gminna jednostka organizacyjna, o której mowa w tej ustawie.
- Dotyczy przedsiębiorcy transportującego odpady, niebędącego posiadaczem odpadów, działającego na zlecenie innego posiadacza odpadów, który zlecił mu wykonanie usługi transportu odpadów.
- Podać adres zamieszkania lub siedziby podmiotu.
- O ile posiada.
- W przypadku gdy odpad jest transportowany kolejno przez dwóch lub więcej prowadzących działalność w zakresie transportu odpadów, w oznaczonych rubrykach należy podać wymagane dane i podpisy wszystkich transportujących odpad z zachowaniem kolejności transportowania odpadu.
- Podać adres miejsca odbioru odpadu, pod który należy dostarczyć odpad, wskazany przez posiadacza odpadu transportującemu odpady.
- Dotyczy stacji demontażu w przypadku przekazywania odpadów powstałych w wyniku demontażu pojazdów wycofanych z eksploatacji. Podać symbol R lub D. Symbole R określają procesy odzysku zgodnie z załącznikiem nr 5 do ustawy z dnia 27 kwietnia 2001 r. o odpadach. Symbole D określają procesy unieszkodliwiania odpadów zgodnie z załącznikiem nr 6 do ustawy z dnia 27 kwietnia 2001 r. o odpadach.
- Dotyczy dokumentów wystawianych przez prowadzących odzysk lub recykling na podstawie ustawy z dnia 11 maja 2001 r. o obowiązkach przedsiębiorców w zakresie gospodarowania niektórymi odpadami oraz o opłacie produktowej (Dz. U. z 2007 r. Nr 90, poz. 607, z późn. zm.).
- Zgodnie z katalogiem odpadów stanowiącym załącznik do rozporządzenia Ministra Środowiska z dnia 27 września 2001 r. w sprawie katalogu odpadów (Dz. U. Nr 112, poz. 1206).
- W przypadku odpadów niebezpiecznych podać datę przekazania odpadu.
- Karta może być stosowana jako jednorazowa karta przekazania odpadu lub jako zbiorcza karta przekazania odpadu, obejmująca odpad danego rodzaju przekazywany łącznie w czasie jednego miesiąca kalendarzowego, za pośrednictwem tego samego transportującego odpady temu samemu posiadaczowi odpadów.
- Podać masę odpadów z dokładnością co najmniej do pierwszego miejsca po przecinku dla odpadów innych niż niebezpieczne; co najmniej do trzeciego miejsca po przecinku dla odpadów niebezpiecznych.
- Dotyczy odpadów niebezpiecznych.



## Załącznik 7. Procedury dotyczące obowiązków i postępowania właścicieli i zarządców przy użytkowaniu i usuwaniu wyrobów zawierających azbest z obiektów lub terenów<sup>20</sup>

### Procedura nr 1

Sporządzenie „Oceny Stanu i możliwości bezpiecznego użytkowania wyrobów zawierających azbest”	Przeprowadzenie inwentaryzacji wyrobów zawierających azbest
Opracowanie corocznego planu kontroli jakości powietrza dla pomieszczeń zawierających azbest	Sporządzenie informacji dla wójta/burmistrza/prezydenta (corocznie)
Opracowanie instrukcji bezpiecznego postępowania i użytkowania pomieszczenia z wyrobami zawierającymi azbest	Oznakowanie pomieszczeń, gdzie znajdują się urządzenia lub instalacje z wyrobami zawierającymi azbest
	Zaznaczenie na planach sytuacyjnych terenu miejsc z wyrobami zawierającymi azbest

### Opis procedury

Celem procedury jest przedstawienie zakresu obowiązków i zasad postępowania właścicieli i zarządców budynków, budowli, instalacji i urządzeń oraz terenów gdzie znajduje się azbest lub wyroby zawierające azbest. Procedura dotyczy więc bezpiecznego ich użytkowania.

### Zakres procedury

Zakres procedury obejmuje okres posiadania budynku, budowli, instalacji lub urządzenia przemysłowego oraz terenu - niezależnie od ich wielkości lub stanu, jeżeli znajdują się tam wyroby zawierające azbest.

### Opis szczegółowy

Właściciel lub zarządca budynku, budowli, instalacji lub urządzenia technicznego oraz terenu - gdzie znajdują się wyroby zawierające azbest - ma obowiązek sporządzenia -w 2 egzemplarzach - „Oceny stanu i możliwości bezpiecznego użytkowania wyrobów zawierających azbest” (załącznik 4). Właściciele lub zarządcy, którzy spełnili ten obowiązek wcześniej - sporządzają następane „Oceny...” w terminach wynikających z warunków poprzedniej „Oceny...” - tzn.:

- Po 5-u latach -jeżeli wyroby zawierające azbest są w dobrym stanie technicznym i nieuszkodzone,

<sup>20</sup> „Bezpieczne postępowania z azbestem i materiałami zawierającymi azbest” pod red. Jerzego Dyczka, Materiały specjalistycznego kursu szkoleniowego, AGH, Kraków, 26-27.06.2003



- Po roku - jeżeli przy poprzedniej „Ocenie...” ujawnione zostały drobne (do 3% powierzchni wyrobów) uszkodzenia.

Wyroby, które posiadały lub posiadają duże i widoczne uszkodzenia - powinny zostać bezzwłocznie usunięte.

Jeden egzemplarz „Oceny...” właściciel lub zarządca zobowiązany jest złożyć właściwemu terenowo organowi architektoniczno-budowlanemu lub powiatowemu inspektorowi nadzoru budowlanego - w terminie do 30-tu dni od dnia jej sporządzenia. Drugi egzemplarz zachowuje przy dokumentacji budynku, budowli, instalacji lub urzędnienia przemysłowego oraz terenu - do czasu sporządzenia następnej „Oceny..”.

Właściciel lub zarządca zobowiązany jest do przeprowadzenia inwentaryzacji (spisu z natury) wyrobów zawierających azbest. Wyniki inwentaryzacji (spisu z natury) wyrobów zawierających azbest. Wyniki inwentaryzacji powinny służyć do sporządzenia stosownej informacji dla wójta, burmistrza lub prezydenta miasta - właściwego dla miejsca znajdowania się budynku, budowli, instalacji lub urzędnienia oraz terenu z wyrobami zawierającymi azbest. Wzory informacji są odpowiednio w załącznikach:

- Załącznik 2 - Informacja o wyrobach zawierających azbest i miejscu ich wykorzystywania.
- Załącznik 3 - Informacja o wyrobach zawierających azbest, których wykorzystywanie zostało zakończone.

Informacje przedkłada się corocznie, celem wykazania ewentualnych zmian w ilości posiadanych wyrobów zawierających azbest - co pozwoli na ocenę zagrożenia dla ludzi i środowiska w danym rejonie. Właściciel lub zarządca budynku, budowli, instalacji lub urzędnienia oraz terenu, gdzie występują wyroby zawierające azbest, ma ponadto obowiązki:

- Oznakowania pomieszczeń, gdzie znajdują się urządzenia lub instalacje z wyrobami zawierającymi azbest - odpowiednim znakiem ostrzegawczym dla azbestu (załącznik 1).
- Opracowania i wywieszenia na widocznym miejscu instrukcji bezpiecznego postępowania i użytkowania pomieszczenia z wyrobami zawierającymi azbest.
- Zaznaczenia na planie sytuacyjnym terenu miejsc z wyrobami zawierającymi azbest.

Ponadto, jeżeli w budynku, budowli, instalacji lub urzędnieniu o: znajdują się wyroby zawierające azbest o gęstości objętościowej mniejszej niż 1000 kg/m<sup>3</sup> (tzw. „miękkie”), lub jeżeli wyroby zawierają azbest krokidolid a także jeżeli te wyroby znajdują się w zamkniętych pomieszczeniach, lub istnieje, uzasadniona obawa dużej emisji azbestu do środowiska - właściciel lub zarządca powinien opracować plan kontroli jakości powietrza (monitoringu), a jego wyniki uwz; dalszej eksploatacji lub usuwaniu wyrobów zawierających azbest.

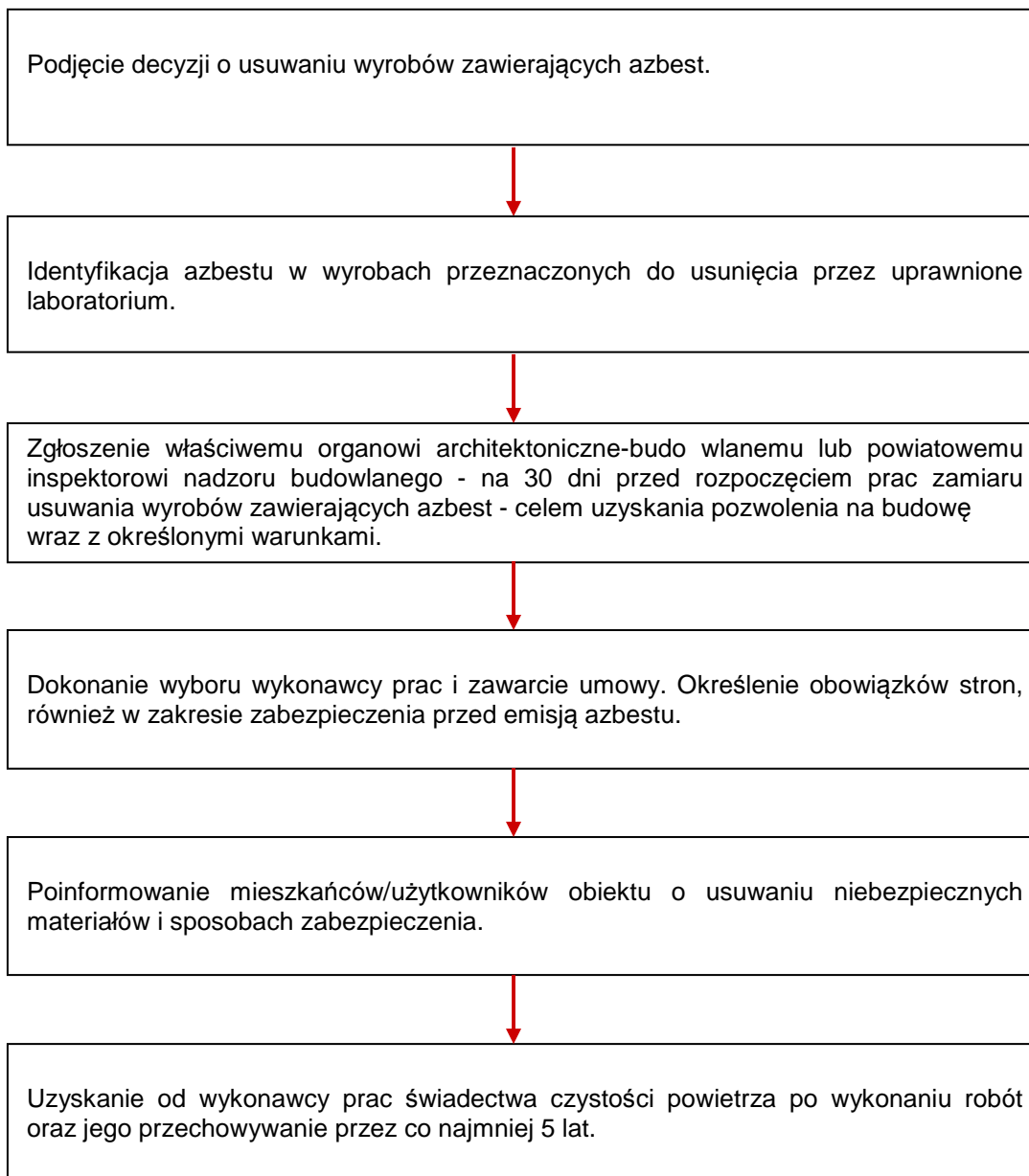
**Procedura nr 2****Cel procedury**

Celem procedury jest przedstawienie zakresu obowiązków i postępowania właścicieli zarządców budynków, budowli, instalacji lub urządzeń oraz terenów z wyrobami zawierającymi azbest - przed i w czasie wykonywania prac usuwania lub zabezpieczenia takich prac.

**Zakres procedury**

Zakres procedury obejmuje okres podjęcia decyzji o zabezpieczeniu lub usuwaniu wyrobów zawierających azbest, do zakończenia tych robót i uzyskania stosownego oświadczenia wykonawcy prac.

**Opis szczegółowy**

Właściciel lub zarządca budynku, budowli, instalacji lub urządzenia oraz terenu, gdzie znajduje się



azbest lub wyroby zawierające azbest - powinien dokonać identyfikacji rodzaju i ilości azbestu w wyrobach, przez uprawnione do takich prac laboratorium. Identyfikacja azbestu powinna nastąpić w okresie użytkowania wyrobów, jeszcze przed rozpoczęciem wykonywania prac zabezpieczenia lub usuwania takich wyrobów - o ile informacja ta, nie jest podana w innych dokumentach budowy przedmiotowego obiektu.

Identyfikacja azbestu jest obowiązkiem właściciela lub zarządcy, wynikającym z tytułu własności oraz odpowiedzialności prawnej, dotyczącej ochrony osób trzecich od szkód mogących wynikać z nieodpowiedniej eksploatacji przedmiotu stanowiącego własność. Wyniki identyfikacji azbestu powinny być uwzględniane przy:

- Sporządzaniu „Oceny...”
- Sporządzaniu informacji dla wójta, burmistrza, prezydenta miasta
- Zawieraniu umowy na wykonanie prac zabezpieczania lub usuwania wyrobów zawierających azbest z wykonawcą tych prac - wytwarzającym odpady niebezpieczne.

Właściciel lub zarządca może zlecić innym - fachowo przygotowanym osobom lub podmiotom prawnym - przeprowadzenia czynności wykonania identyfikacji azbestu w wyrobach. W każdym przypadku powinno to mieć miejsce przed rozpoczęciem prac zabezpieczenia lub usuwania wyrobów zawierających azbest.

Właściciel lub zarządca budynku, budowli, instalacji lub urządzenia oraz terenu i wyrobami zawierającymi azbest, ma obowiązek zgłoszenia - na 30 dni przed rozpoczęciem prac, wniosku o pozwolenie na budowę (remont), wraz z określonymi warunkami. Wniosek powinien zostać sporządzony z uwzględnieniem przepisów wynikających z art. 31 ust. 3, pkt.2 oraz art. 36 ust.1 pkt. 1 i 4 *ustawy - Prawo budowlane*. Zatajenie informacji o występowaniu azbestu w wyrobach, które będą przedmiotem prac remontowo-budowlanych skutkuje - na podstawie *ustawy - Prawo ochrony środowiska* - odpowiedzialnością prawną. Po dopełnieniu obowiązków formalnoprawnych, właściciel lub zarządca dokonuje wyboru wykonawcy prac - wytwórcy odpadów niebezpiecznych. Zawiera umowę na wykonanie prac zabezpieczenia lub usuwania wyrobów zawierających azbest oraz oczyszczenia budynku, budowli, instalacji lub urządzenia oraz terenu z azbestu. W umowie powinny być jasno sprecyzowane obowiązki stron, również w zakresie zabezpieczenia przed emisją azbestu w czasie wykonywania prac.

Niezależnie od obowiązków wykonawcy prac, właściciel lub zarządca powinien poinformować mieszkańców lub użytkowników budynku, budowli, instalacji lub urządzenia oraz terenu, o usuwaniu niebezpiecznych materiałów zawierających substancje stwarzające szczególne zagrożenie dla ludzi oraz o sposobach zabezpieczenia przed tą szkodliwością. Na końcu właściciel lub zarządca powinien uzyskać od wykonawcy prac, pisemne oświadczenie o prawidłowości wykonania robót i oczyszczenia z azbestu, a następnie przechowywać je przez okres co najmniej 5 lat, wraz z inną dokumentacją budynku, budowli, instalacji lub urządzenia oraz terenu.



## Załącznik 8. Wykaz składowisk przyjmujących odpady zawierające azbest

<b>Województwo dolnośląskie</b>	
<b>Nazwa składowiska</b>	<b>Składowisko odpadów przemysłowych w Wałbrzychu</b>
<b>Adres składowiska</b>	ul. Górnicza 1, 58-303 Wałbrzych województwo dolnośląskie, powiat wałbrzyski, gmina Wałbrzych
<b>Kod odpadów</b>	17 06 01* – materiały izolacyjne zawierające azbest 17 06 05* – materiały konstrukcyjne
<b>Wolna pojemność m<sup>3</sup></b>	31 793
<b>Nazwa składowiska</b>	<b>Składowisko odpadów innych niż niebezpieczne i obojętne w Trzebczu</b>
<b>Adres składowiska</b>	ul. Dąbrowskiego 2, 59-100 Polkowice województwo dolnośląskie, powiat polkowicki, gmina Polkowice
<b>Kod odpadów</b>	17 06 01* – materiały izolacyjne zawierające azbest 17 06 05* – materiały konstrukcyjne zawierające azbest
<b>Wolna pojemność m<sup>3</sup></b>	1 205
<b>Nazwa składowiska</b>	<b>Składowisko odpadów innych niż niebezpieczne i obojętne w Marcinowie</b>
<b>Adres składowiska</b>	Pl. Piłsudskiego 1, 55-100 Trzebnica województwo dolnośląskie, powiat trzebnicki, gmina Trzebnica
<b>Kod odpadów</b>	17 06 01* – materiały izolacyjne zawierające azbest 17 06 05* – materiały konstrukcyjne zawierające azbest
<b>Wolna pojemność m<sup>3</sup></b>	950
<b>Województwo kujawsko-pomorskie</b>	
<b>Nazwa składowiska</b>	<b>Składowisko odpadów niebezpiecznych zawierających azbest w Małociechowie</b>
<b>Adres składowiska</b>	ul. Dworcowa 9, 86-120 Pruszcz województwo kujawsko-pomorskie, powiat świecki, gmina Pruszcz
<b>Kod odpadów</b>	17 06 01* – materiały izolacyjne zawierające azbest 17 06 05* – materiały konstrukcyjne zawierające azbest
<b>Wolna pojemność m<sup>3</sup></b>	99 289
<b>Nazwa składowiska</b>	<b>Utylizacja Odpadów Bycz - Teodorowo</b>
<b>Adres składowiska</b>	ul. Szybka 30, 88-200 Radziejów województwo kujawsko-pomorskie, powiat radziejowski, gmina Piotrków Kujawski
<b>Kod odpadów</b>	17 06 01* – materiały izolacyjne zawierające azbest 17 06 05* – materiały konstrukcyjne zawierające azbest
<b>Wolna pojemność m<sup>3</sup></b>	49 000





<b>Województwo lubelskie</b>	
<b>Nazwa składowiska</b>	<b>Składowisko odpadów Piaski Zarzecze II (kwatery odpadów niebezpiecznych) w Kraśniku</b>
<b>Adres składowiska</b>	ul. Piłsudskiego 12/1, 23-200 Kraśnik województwo lubelskie, powiat kraśnicki, gmina Kraśnik
<b>Kod odpadów</b>	06 07 01* – odpady azbestowe z elektrolizy
	06 13 04* – odpady z przetwarzania azbestu 10 11 81* – odpady zawierające azbest 10 13 09* – odpady zawierające azbest z produkcji elementów cementowo-azbestowych 15 01 11* – opakowania z metali zawierające niebezpieczne porowate elementy wzmocnienia konstrukcyjnego (np. azbest), włącznie z pustymi pojemnikami ciśnieniowymi 16 01 11* – okładziny hamulcowe zawierające azbest 16 02 12* – zużyte urządzenia zawierające wolny azbest 17 06 01* – materiały izolacyjne zawierające azbest 17 06 05* – materiały konstrukcyjne zawierające azbest
<b>Wolna pojemność m<sup>3</sup></b>	97 000
<b>Nazwa składowiska</b>	<b>Składowisko odpadów Piaski Zarzecze II (kwatery odpadów azbestowych) w Kraśniku</b>
<b>Adres składowiska</b>	ul. Piłsudskiego 12/1, 23-200 Kraśnik województwo lubelskie, powiat kraśnicki, gmina Kraśnik
<b>Kod odpadów</b>	17 06 01* – materiały izolacyjne zawierające azbest 17 06 05* – materiały konstrukcyjne zawierające azbest
<b>Wolna pojemność m<sup>3</sup></b>	112 511
<b>Nazwa składowiska</b>	<b>Składowisko odpadów niebezpiecznych w Poniatowej Wsi</b>
<b>Adres składowiska</b>	Przedsiębiorstwo Gospodarki Komunalnej Sp. z o.o. w Poniatowej Wsi ul. Młodzieżowa 4, 23-320 Poniatowa
<b>Kod odpadów</b>	16 02 12* – zużyte urządzenia zawierające wolny azbest 17 06 01* – materiały izolacyjne zawierające azbest 17 06 05* – materiały konstrukcyjne zawierające azbest
<b>Wolna pojemność m<sup>3</sup></b>	950
<b>Nazwa składowiska</b>	<b>Składowisko odpadów azbestowych w Srebrzyszcze</b>
<b>Adres składowiska</b>	Przedsiębiorstwo Gospodarki Komunalnej Sp. z o.o. w Chelmie ul. Ks. Piotra Skargi 11, 22-100 Chelm
<b>Kod odpadów</b>	17 06 01* – materiały izolacyjne zawierające azbest 17 06 05* – materiały konstrukcyjne zawierające azbest
<b>Wolna pojemność m<sup>3</sup></b>	850
<b>Województwo lubuskie</b>	
<b>Nazwa składowiska</b>	<b>Składowisko odpadów zawierających azbest w Chróściku</b>
<b>Adres składowiska</b>	ul. Małuszyńska 180, 66-400 Gorzów Wielkopolski województwo lubuskie, powiat gorzowski, gmina Gorzów Wielkopolski
<b>Kod odpadów</b>	17 06 01* – materiały izolacyjne zawierające azbest 17 06 05* – materiały konstrukcyjne zawierające azbest
<b>Wolna pojemność m<sup>3</sup></b>	15 000



<b>Województwo łódzkie</b>	
<b>Nazwa składowiska</b>	<b>Składowisko odpadów niebezpiecznych w Jadwinówce</b>
<b>Adres składowiska</b>	Jadwinówka, 97-500 Radomsko województwo łódzkie, powiat radomszczański, gmina Radomsko
<b>Kod odpadów</b>	17 06 01* – materiały izolacyjne zawierające azbest 17 06 05* – materiały konstrukcyjne zawierające azbest
<b>Wolna pojemność m<sup>3</sup></b>	8 000

<b>Województwo małopolskie</b>	
<b>Nazwa składowiska</b>	<b>Jednostka Ratownictwa Chemicznego Sp. z o.o. w Tarnowie</b>
<b>Adres składowiska</b>	ul. Kwiatkowskiego 8, 33-100 Tarnów województwo małopolskie, powiat tarnowski, gmina Tarnów
<b>Kod odpadów</b>	17 06 01* – materiały izolacyjne zawierające azbest 17 06 05* – materiały konstrukcyjne zawierające azbest
<b>Wolna pojemność m<sup>3</sup></b>	15 000

<b>Nazwa składowiska</b>	<b>Składowisko Odpadów Niebezpiecznych w Ujkowie Starym</b>
<b>Adres składowiska</b>	Ujków Stary, 32-329 Bolesław województwo małopolskie, powiat olkuski, gmina Bolesław
<b>Kod odpadów</b>	17 06 01* – materiały izolacyjne zawierające azbest 17 06 05* – materiały konstrukcyjne zawierające azbest
<b>Wolna pojemność m<sup>3</sup></b>	38 148

<b>Województwo mazowieckie</b>	
<b>Nazwa składowiska</b>	<b>Składowisko odpadów innych niż niebezpieczne i obojętne</b>
<b>Adres składowiska</b>	Rachocin, 09-200 Sierpc województwo śląskie, powiat sierpecki, gmina Sierpc
<b>Kod odpadów</b>	17 06 05* – materiały konstrukcyjne zawierające azbest
<b>Wolna pojemność m<sup>3</sup></b>	44 800

<b>Województwo podkarpackie</b>	
<b>Nazwa składowiska</b>	<b>Składowisko odpadów w Młynach Zakładu Gospodarki Komunalnej Gminy Radymno z/s w Skołoszowie</b>
<b>Adres składowiska</b>	Skołoszów, 37-550 Radymno województwo podkarpackie, powiat jarosławski, gmina Radymno
<b>Kod odpadów</b>	17 06 01* – materiały izolacyjne zawierające azbest 17 06 05* – materiały konstrukcyjne zawierające azbest
<b>Wolna pojemność m<sup>3</sup></b>	35 643

<b>Nazwa składowiska</b>	<b>Składowisko odpadów innych niż niebezpieczne i obojętne w Pysznicach</b>
<b>Adres składowiska</b>	ul. Wolności 295, 37-403 Pysznicza województwo podkarpackie, powiat stalowowolski, gmina Pysznicza
<b>Kod odpadów</b>	17 06 01* – materiały izolacyjne zawierające azbest 17 06 05* – materiały konstrukcyjne zawierające azbest
<b>Wolna pojemność m<sup>3</sup></b>	200



<b>Województwo podlaskie</b>	
<b>Nazwa składowiska</b>	<b>Składowisko odpadów innych niż niebezpieczne i obojętne w Miastkowie</b>
<b>Adres składowiska</b>	Miastkowo, 18-413 Miastkowo województwo podlaskie, powiat tomżyński, gmina Miastkowo
<b>Kod odpadów</b>	17 06 01* – materiały izolacyjne zawierające azbest
<b>Wolna pojemność m<sup>3</sup></b>	386

<b>Województwo pomorskie</b>	
<b>Nazwa składowiska</b>	<b>Zakład Utylizacji Odpadów Sp. z o.o. w Gilwie Małej</b>
<b>Adres składowiska</b>	Gilwa Mała 8, 82-500 Kwidzyn województwo pomorskie, powiat kwidzyński, gmina Kwidzyń
<b>Kod odpadów</b>	17 06 01* – materiały izolacyjne zawierające azbest 17 06 05* – materiały konstrukcyjne zawierające azbest
<b>Wolna pojemność m<sup>3</sup></b>	55 000

<b>Województwo pomorskie</b>	
<b>Nazwa składowiska</b>	<b>Składowisko odpadów innych niż niebezpieczne i obojętne w Bierkowie</b>
<b>Adres składowiska</b>	Bierkowo 120, 76-200 Słupsk województwo pomorskie, powiat słupski, gmina Słupsk
<b>Kod odpadów</b>	06 13 04* – odpady z przetwarzania azbestu 10 11 81* – odpady zawierające azbest 10 13 09* – odpady zawierające azbest z produkcji elementów cementowo-azbestowych 15 01 11* – opakowania z metali zawierające niebezpieczne porowate elementy wzmocnienia konstrukcyjnego (np. azbest), włącznie z pustymi pojemnikami ciśnieniowymi 16 01 11* – okładziny hamulcowe zawierające azbest 17 06 01* – materiały izolacyjne zawierające azbest 17 06 05* – materiały konstrukcyjne zawierające azbest
<b>Wolna pojemność m<sup>3</sup></b>	3 450

<b>Województwo śląskie</b>	
<b>Nazwa składowiska</b>	<b>Składowisko odpadów innych niż niebezpieczne i obojętne w Knurowie</b>
<b>Adres składowiska</b>	ul. Szybowa 44, 44-193 Knurów województwo śląskie, powiat Gliwice, gmina Knurów
<b>Kod odpadów</b>	17 06 01* – materiały izolacyjne zawierające azbest 17 06 05* – materiały konstrukcyjne zawierające azbest
<b>Wolna pojemność m<sup>3</sup></b>	333 000

<b>Nazwa składowiska</b>	<b>COFINCO-POLAND Sp. z o.o. w Jastrzębiu Zdrój</b>
<b>Adres składowiska</b>	ul. Dębiny 36, 44-335 Jastrzębie-Zdrój województwo śląskie, powiat jastrzębie-zdrój, gmina Jastrzębie-Zdrój
<b>Kod odpadów</b>	17 06 05* – materiały konstrukcyjne zawierające azbest
<b>Wolna pojemność m<sup>3</sup></b>	14 800



<b>Województwo świętokrzyskie</b>	
<b>Nazwa składowiska</b>	<b>ŚRODOWISKO I INNOWACJE Sp. z o.o. w Dobrowie</b>
<b>Adres składowiska</b>	Dobrow 8, 28-142 Tuczępy województwo świętokrzyskie, powiat buski, gmina Tuczępy
<b>Kod odpadów</b>	17 06 01* – materiały izolacyjne zawierające azbest 17 06 05* – materiały konstrukcyjne zawierające azbest
<b>Wolna pojemność m<sup>3</sup></b>	102 627

<b>Województwo warmińsko-mazurskie</b>	
<b>Nazwa składowiska</b>	<b>Składowisko odpadów niebezpiecznych zawierających azbest w Półwsi</b>
<b>Adres składowiska</b>	Półwieś, 14-230 Zalewo województwo warmińsko-mazurskie, powiat iławski, gmina Zalewo
<b>Kod odpadów</b>	17 06 01* – materiały izolacyjne zawierające azbest 17 06 05* – materiały konstrukcyjne zawierające azbest
<b>Wolna pojemność m<sup>3</sup></b>	15 000

<b>Nazwa składowiska</b>	<b>Zakład Utylizacji Odpadów Sp. z o.o. w Elblągu</b>
<b>Adres składowiska</b>	ul. Mazurska 42, 82-300 Elbląg województwo warmińsko-mazurskie, powiat elbląski, gmina Elbląg
<b>Kod odpadów</b>	17 06 01* – materiały izolacyjne zawierające azbest 17 06 05* – materiały konstrukcyjne zawierające azbest
<b>Wolna pojemność m<sup>3</sup></b>	1 000

<b>Województwo wielkopolskie</b>	
<b>Nazwa składowiska</b>	<b>Składowisko odpadów niebezpiecznych w Koninie</b>
<b>Adres składowiska</b>	ul. Sulańska 11, 62-510 Konin województwo wielkopolskie, powiat koniński, gmina Konin
<b>Kod odpadów</b>	17 06 01* – materiały izolacyjne zawierające azbest 17 06 05* – materiały konstrukcyjne zawierające azbest
<b>Wolna pojemność m<sup>3</sup></b>	95 000

<b>Województwo zachodniopomorskie</b>	
<b>Nazwa składowiska</b>	<b>Składowisko odpadów innych niż niebezpieczne i obojętne w Sianowie</b>
<b>Adres składowiska</b>	ul. Łubuszan 80, 76-004 Sianów województwo zachodniopomorskie, powiat koszaliński, gmina Sianów
<b>Kod odpadów</b>	17 06 01* – materiały izolacyjne zawierające azbest 17 06 05* – materiały konstrukcyjne zawierające azbest
<b>Wolna pojemność m<sup>3</sup></b>	8 000

<b>Nazwa składowiska</b>	<b>EKO-MYŚL Sp. z o.o. w Dalsze</b>
<b>Adres składowiska</b>	Dalsze 36, 74-300 Myślibórz województwo zachodniopomorskie, powiat myśliborski, gmina Myślibórz
<b>Kod odpadów</b>	17 06 01* – materiały izolacyjne zawierające azbest 17 06 05* – materiały konstrukcyjne zawierające azbest
<b>Wolna pojemność m<sup>2</sup></b>	2 500